VEREINSNACHRICHTEN 2022/2023

Schiklub DEUTSCHLANDSBERG

ZVR: 713967841
GEGRÜNDET 1976
MITGLIED DES STEIRISCHEN SKIVERBANDES UND ASVÖ

www.schiklub-dl.at

... SPASS MIT FREUNDEN BEI TURNEN, TRAINING, RENNLAUF

... SICH MESSEN IM FAIREN WETTKAMPF IN FREIER NATUR

ENERGIE STEIERMARK

STYRIAWEST

Mit Kompetenz, Know-how und qualifizierten Mitarbeitern hat sich STYRIAWEST als führender Spezialist in der betrieblichen Haftpflicht, Gewährleistungs- und Garantieversicherung mit rundum kompletter Schadenabwicklung etabliert.

Standort: 8530 Deutschlandsberg, Hauptplatz 33, Tel.: 050/7744 E-Mail: office@styriawest.at

www.styriawest.at

INHALTSVERZEICHNIS

Vorwort – Liebe Mitglieder, Sponsoren, Sportler und Sportlerinnen 5
Geänderter Vorstand 2022 5
Danke an unsere Unterstützer bei Veranstaltungen 5

Rückblick auf das Vereinsjahr 2021/2022 7
Jahreshauptversammlung 2022 7
Zum Gedenken-Gustav Waldbauer 8

Raiffeisen-Rennsport Pongritz-Humitsch Westcup SBVI 9-11

Der Schiklub gratuliert 12
Andrea Grubesic, Barbara Kienzer, Astrid Pobernel, Horst Pobernel, Eva Smolana, Manfred Knotz, Katharina Maier, Mathias Maier

Ehrung für langjährige Mitgliedschaft 13
Bernd Köck, Marianne und Günther Malli

Saisonabschluß Gardenissima 2022 14
Bleiben Sie gesund! – Tip der Christophorus Apotheke 15

Rotaryclub Deutschlandsberg hilft jungen WeststeierInnen bei Bewegung und Sport 17
Saisonbericht Freestyle 18
Gedenkwanderung Osterwitz 18
Saisonhöhepunkt: Vereinsmeisterschaft und 45-Jahr Feier 19
Saisonbericht 2021/2022 unserer Rennläufer 20
Eine Rennläuferin stellt sich vor 20

Trainernachwuchs beim Schiklub Deutschlandsberg 22

Vorschau auf die Wintersaison 2022/2023 22
Richtig aufwärmen auf der Schipiste 25
Schiklub Grünangerhüttencamp 2022 26
Bericht Kinderschitage 28

Anmeldung Kinder-Wochenendschitage Weinebene 2022/2023 29
Turnen in der Halle – Gruppe Lena, Gruppe Herbert 30
Trainingsgruppen in der Halle 2022/2023 31

ANSPRECHPARTNER IM SCHIKLUB DEUTSCHLANDSBERG 32
MITGLIEDSBEITRÄGE 2022/2023 32
ÖSV-KARTE 2022-2023 32
KLASSENEINTEILUNG 2022/2023 – ALPIN 33

VERANSTALTUNGSKALENDER 2022/2023 34

LIEBE VEREINSMITGLIEDER! DENKT BEIM BESUCH DER STADT UND GEMEINDE DEUTSCHLANDSBERG AN UNSERE INSERENTEN!

AUTOBEDARF HÜTTINGER
AUTOHAUS HERMANN
BACKSTUBE, KAFFEEHAUS, ZUCKERBÄCKEREI /MEHL & LIEBE BARTL
BIO-HOTEL ALPENGASTHOF KORALPENBLICK
BUSCHENSCHANK ORSL
CAFÉ UND BÄCKEREI BODISELITSCH Gmb.H.
CAFÉ/RESTAURANT KELLER
CHRISTOPHORUS APOTHEKE
CAFÉ – PIZZERIA SPARGO
DR. MED. UNIV. EVA TEMMEL
EDEGGER TAXI
ENERGIE STEIERMARK
ERNEST STEINBAUER /FRISEURSALON
G. PÖLZL – HANDELS- u. BESCHICHTUNGS-Gmb.H.
GASTHOF KLAPSCH
GASTHOF/SPEZIALITÄTENFLEISCHEREI KOLLAR-GÖBL
GERHARD RAINER – TV/VIDEO/SAT
GRILL – SCHUHAUS/ORTHOPÄDIE
HAMLITSCH KG –WESTSTEIR. ÖLMÜHLE
HANDLER RECHTSANWALT Gmb.H.
HERK ELELEKTRONIK
HEIDECO CNC-ZERSPANNTECHNIK und allgemeiner MASCHINENBAU Gmb.H.
HERK DACH SPENGLEREI, DACH-DECKEREI, FLACHDACHISOLIERUNG
INTERSPORT
KAROSSERIE & LACK TIEBER e.U.
KIEDL GLAS FRAUENTAL
KOPIERSTUDIO EHMANN
KRUG & LIPP – VERSICHERUNGSMAKLER
LEIBENFELDER STUB'N
LENZ GETRÄNKE
LIECHTENSTEIN HOLZTREFF●
OPTIK SCALA
PERKITSCH – GAS/WASSER/HEIZUNG
PINTER – BLUMEN/BESTATTUNG
ÖLMÜHLE PRONEGG Gmb.H.
RATIO – RUPERT PÖLTL, VERSICHERUNGSMAKLER
REISS HELMUT – MEISTERWERKSTÄTTE
SPORT 2000 WALLNER
STEIERMÄRKISCHE SPARKASSE
STEIRERLAND TRACHTEN
STYRIAWEST
WEINEBENE SCHILIFT Gmb.H.
ZINELL KG – SANTIÄR – HEIZUNG – ARBEITSBÜHNEN

IMPRESSUM:
Herausgeber und für den Inhalt verantw.: Schiklub Deutschlandsberg, ZVR: 713967841
Obmann: Ing. Stefan Kiefer, 8530 Deutschlandsberg, Osterwitz 75– Inserate: Walter Grill
Fotos: Archiv Schiklub DL, Herbert Wallner, Ing. Stefan Kiefer, Bernhard Pobernel, Homepage Gehörlosenverband, Homepage Neigborhood Snowpark/Sektion Freestyle
Titelfoto: Gipfelkreuz Speik-Robert Erhart
Lay Out: Eva Temmel
Druck: Simadruck, 8530 Deutschlandsberg, Fabrikstraße 15

Schuhhaus
GRILL
Orthopädieschuhmacher
Schnellsohlerei – Absatzschnelldienst 10 Minuten Wartezeit!
Deutschlandsberg - Grazerstrasse 31 - Tel.: 03462 / 20 96

Handler Rechtsanwalt
Mag. Peter Handler
Rechtsanwalt
A-8530 Deutschlandsberg
Hauptplatz 33
Telefon: +43 (0) 3462 4141
Fax: +43 (0) 3462 4141-41
E-Mail: office@handler.at
www.handler.at

WANDER- UND SCHIWELT

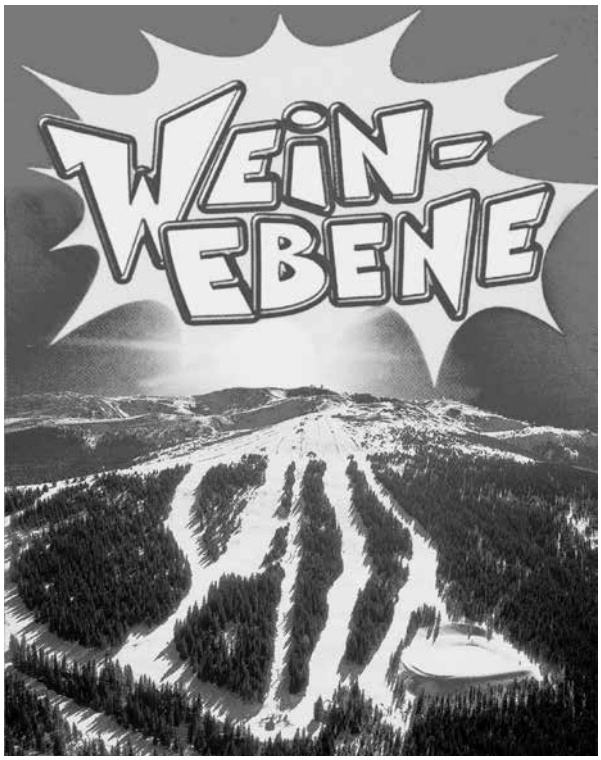

Wandergebiet wischen Kärnten und Steiermark. Gut markierte Wanderwege bis auf 2141 m Seehöhe im Koralpenmassiv. Viele bewirtschaftete Almhütten bieten sich für eine Stärkung und Pause an.
Ein Erholungsgebiet für Jung und Alt, in dem man Ruhe und Entspannung in freier Natur findet.

Schneesicheres Schi-, Snowboard-, FreeStyle-, Langlauf- und Ausflugsgebiet. 50 ha Pistenläche mit Beschneiungsanlagen. Schwierigkeit leicht bis schwer. Für Anfänger Übungslifte und Zauberteppich. Schischule. 15 km bestens präparierte Rundkurs-Loipe. Rodelbahn. Tourenmöglichkeiten, zur Hebalm und auf die Koralpe.

ALMHÜTTENDORF
Vorderlimberg 5, 9413 St. Gertraud, Austria
Tel.: +43(0)4352/71279, Fax: +43(0)4352/72010

WEINEBENE SCHILIFT GMBH
Obergösel 18, 9413 St. Gertraud, Austria
Tel.: +43(0)4352/71338

HERK
ELEKTROTECHNIK

ELEKTRO-INSTALLATION
BLITZSCHUTZANLAGEN
BELEUCHTUNGSTECHNIK
ANLAGENÜBERPRÜFEN

EIB PARTNER

GERALD HERK
8530 DEUTSCHLANDSBERG
GRAZERSTRASSE 43
TEL. 03462/24 971
MOBIL 0664/17 65 333
OFFICE@ELEKTROHERK.AT

Hermann

AUTOMEISTER

SUZUKI

3 starke Marken in Deutschlandsberg!

Liebe Mitglieder, Sponsoren, Sportler und Sportlerinnen

Nach zwei verrückten Coronajahren, habe ich mir gedacht, auch was Verrücktes zu machen. Werde heuer ein Gedicht als Vorwort bringen:

Skifahrn

© Alfons Pillach

Jedes Jahr zur Winterszeit,
wenn es in den Bergen schneit,
finden sehr sportive Leute
dort auf Skiern größte Freude.

Doch so manche Pistensau,
manchmal männlich, manchmal Frau,
rast dann einen steilen Hang
kühn und sehr rasant entlang.

Wenn man allzu unverzagt
über steile Pisten jagt,
wird die Fahrt zur Lotterie,
und dann folgt die Chirurgie.

Skifahrn geht halt hin und wieder
auf die Knochen und die Glieder.
Schnell ist deshalb mal ein Knochen
furchtbar krachend durchgebrochen.

Skifahrn hat so seine Tücken:
Manchmal endet es an Krücken
wenn man sportlich, doch bescheuert,
auf den Brettern talwärts steuert.

Zum Schluss bedanke ich mich bei allen Mitgliedern, die bei allen Veranstaltungen tatkräftig mithelfen.

Ein Dank kommt auch von unserer Präsidentin Renate Götschl an alle Eltern, die ihren Kindern das Schifahren ermöglichen.

Alles Gute für die kommende Wintersaison wünscht euer Obmann Stefan Kiefer

Geänderter Vorstand 2022

Vorstand:	Obmann:	Stefan Kiefer
	Obmann Stv.:	Barbara Kienzer
	Obmann Stv.:	DDr. Knut Reinbacher
	Kassierin:	Marianne Schuller
	Kassier Stv.:	Bernhard Pobernel
	Schriftführerin:	Victoria Kahr
	Schriftführerin Stv.:	Kathrin Sackl

Schiklub DEUTSCHLANDSBERG
ZVR: 713967841
GEGRÜNDET 1976
MITGLIED DES STEIRISCHEN SKIVERBANDES UND ASVÖ
www.schiklub-dl.at

Ein besonderer Dank gilt folgenden Institutionen, Förderern und Gönnern!

Liftgesellschaft Weinebene, Allgemeiner Sportverband Österreichs, Steirischer Schiverband, Energie Steiermark, Stadtgemeinde Deutschlandsberg und Unterstützern aus der Heimischen Wirtschaft und Sportindustrie

Pinter
Bestattung
Wir sind in allen Gemeinden der Südweststeiermark tätig.
Nelkengasse 1-3
A-8530 Deutschlandsberg
03462/ 2907
bestattung@pinter-gmbh.at
www.pinter-gmbh.at

Pinter
Blumen
Inhaberin Sieglinde Koinegg
Nelkengasse 1
A-8530 Deutschlandsberg
03462/ 2907
sieglinde@kreativ-blumen.at
www.kreativ-blumen.at

RATIO
Vorsorgen mit Vernunft

Rupert Pöltl

Unabhängige Versicherungsmakler und Berater in Versicherungsangelegenheiten

Schulgasse 1
8523 Frauental
Tel. 03462 30654
Mobil: 0676 82585031
Fax. 0810 9554 254815

www.ratio-vers.at

30 JAHRE Steirerland

Ihr Trachtengeschäft für Tracht und trachtiges

Tel.: 03462 / 24 11 | office@steirerland-trachten.at
SCHULGASSE 3, 8530 DEUTSCHLANDSBERG
www.Steirerland-Trachten.at

Jahreshauptversammlung 2021/2022

Jahreshauptversammlung des Schiklub Deutschlandsberg unter der Patronanz der Präsidentin Renate Götschl

Bei sommerlichen Temperaturen traf sich eine große Mitgliederzahl und ließ die vergangene Saison in Bild und Ton Revue passieren. Obmann Ing. Kiefer Stefan durfte die Präsidentin des steirischen Skiverbandes, Renate Götschl in unseren Reihen begrüßen. Die vergangene Saison war eine sehr erfolgreiche Saison sowohl in sportlicher als auch in skipädagoischer Sicht. Vor allem aber konnten wir nahezu uneingeschränkt dem Skisport frönen. Von geringen Hygieneauflagen abgesehen, konnte, natürlich mit einigen bürokratischen Hürdenläufen, sowohl die Kinderskiausbildung als auch der Rennsport durchgeführt werden.

Neben einigen trockenen Vereinspunkten (Kooptierungen in den Vorstand, Termine der nächsten Saison etc.) wurden unsere erfolgreichen SkirennläuferInnen ausgezeichnet, die sich durch Trainingseifer und Renndisziplin ausgezeichnet haben, und so Tagesbestleitungen und auch Saisonstopleistungen ablieferten. Renntrainer Thomas Konrath hat in den allwöchentlichen Trainings und am Gletscher einiges bewegt. Einige Mitglieder (Marianne und Günther Malli; Bernd Köck; Alois Silberschneider) feierten Jubiläen, anderen wurde mit einer Schweigeminute gedacht (Gustav Waldbauer).

Unsere Freestyler vom Neiborghhood Snowpark blickten auf eine tolle Saison zurück und präsentierten Ihr Können und Ihre Veranstaltungen mit einer Videoshow. Ihr Engagement über die ganze Saison gilt es zu erwähnen: Der

Snowpark war die ganze Saison von Dezember bis April in einem Topzustand, trotz der schneearmen Monate Jänner, Feber und März. Dieses Service bieten unsere Freestyler den jungen und junggebliebene Ski und Snowboardern auf der Weinebene unentgeltlich, die Betreiber des Skigebiets helfen mit technischem Schnee und Gerät aus, der Rest erfolgt aus Begeisterung.
So gilt unser Dank den Unterstützern, unserem Vorstand, unseren Skilehrern, unserem Renntrainer und uns Mitgliedern selbst. Schi Heil und möge bald der nächste Schnee fallen!

Rückblick auf das Vereinsjahr 2021/2022

Begonnen wurde der „Winter" von unseren Rennläufern schon im Herbst mit einem ***Training am Mölltaler Gletscher.*** Es folgten Trainingseinheiten in den Weihnachtsferien. Sie sollten die perfekte Vorbereitung für den von uns durchgeführten WestCup SL auf der Weinebene sein.

Wie jedes Jahr am ***6. Jänner*** veranstalteten wir auf der Weinebene ein Rennen. Heuer waren wir wieder einmal dran, einen Slalom durchzuführen. Ein Heimrennen ist für alle immer etwas Besonderes, umso mehr Freude bereiten dann die guten Ergebnisse unserer Athleten:

Anna Huber erreichte in der Klasse Kinder U12 w den 4. Platz, Marie Huber in der Klasse U14 w den 3. Platz, Charlotte Reinbacher den 6.Platz, Flora Reinbacher in der Klasse U16 w den tollen 1.Platz, Katharina Schuller den 5.Platz, bei den Jungs schaffte Gustav Reinbacher in der Gruppe U10 m den 5. Platz, in der Klasse U12 m kam Richi Pobernel auf den 3.Platz und unser Michi Grill wurde in der Klasse Masters 30 m Zweiter.

Bei der ***Cupgesamtwertung des SB VI*** konnten unsere Rennläufer mit folgenden Plätzen aufzeigen:

U10 m	Gustav Reinbacher	7. Platz
U10 w	Julia Damian	4. Platz
U12 m	Richard Pobernel	3. Platz
U12 w	Anna Huber	4. Platz
U14 w	Marie Huber	4. Platz
U14 w	Charlotte Reinbacher	7. Platz
U16 w	Flora Reinbacher	3. Platz
U16 w	Katharina Schuller	4. Platz
Masters30 m	Thomas Konrath	2. Platz
Masters30 m	Michael Grill	5. Platz

Auch in der letzten Saison führten wir Anfang Jänner ***Kinderschitage*** durch. Gekrönt wurde das Ganze mit einem erfolgreichen Abschlussrennen bei dem die Fans (Eltern, Großeltern und Freunde der Kinder) die tollen Fortschritte der zukünftigen Rennläufer bewundern konnten.

Am Ende der Saison fand am 12. März unsere ***Vereinsmeisterschaft*** gemeinsam mit einer Feier zum 45jährigen Vereinsjubiläum statt. Bei der Wurzelhütte wurde im Anschluss an das Rennen bei einem warmen Buffet das Rennergebnis diskutiert und das eine oder andere Vereinsgeschehen erörtert.

Die Vereinsmeister 2022: Flora Reinbacher und Thomas Konrath

Die ***Jahreshauptversammlung*** fand heuer am 13. Mai 2022 wieder im Gasthaus Klapsch statt. Wir freuten uns sehr, dass diesmal die Präsidentin des steirischen Schiverbandes Renate Götschl bei uns zu Gast war.

Am 19. Juni wanderten wir im ***Gedenken an verstorbene Vereinsmitglieder*** wieder von Trahütten nach Osterwitz um dort an einem Gottesdienst teilzunehmen.

Ein weiteres „Highlight" unseres Vereinsjahres ist das ***Abenteuercamp*** auf der Grünangerhütte. Jedes Jahr in den Ferien dürfen die Rennläufer des Schiklub Deutschlandsberg, dank des fleissigen Einsatzes von Günther Malli für den Alpenverein, kostenlos 3 Tage auf der Alm verbringen.

Wie schon in den letzten Jahren wurde es von Herbert Wallner organisiert und durchgeführt.

Abschließend sei noch angemerkt, dass wir endlich wieder eine nahezu „normale" Saison absolviert haben.

ZUM GEDENKEN...

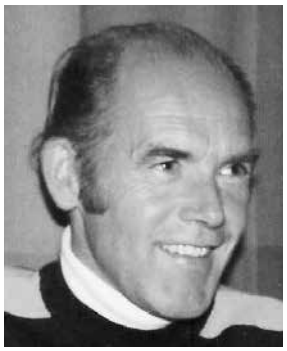

Gustav Waldbauer

war unser „Urgestein“ und war bereits 1972 Gründungsmitglied der Sektion Schilauf in der Turnerschaft, aus der dann 1976 der selbständige Schiklub Deutschlandsberg hervorgegangen ist.

Er war einer der ersten ÖSV-Kampfrichter des Vereins und war in dieser Funktion lange Jahre tätig. Er war darüber hinaus auch von Beginn an bei allen Einsätzen der Zeitnehmung dabei und konnte auf eine stolze Bilanz verweisen. Es gab keine Schirennen des Vereines, bei der Gustav Waldbauer nicht Hand anlegte.

Als Zeichen der Wertschätzung wurden ihm seitens des Steir. Skiverbandes bereits 1989 das Silberne und 2001 das Goldene Ehrenzeichen und vom Allgemeinen Sportverband im Jahre 2002 das Ehrenzeichen in Gold verliehen. Nach 30-jähriger Funktionärstätigkeit schied Gustav Waldbauer auf eigenen Wunsch aus dem Vereinsvorstand aus.

Bei den Kinderschikursen war Gustav mit viel Eifer dabei und als Assistent des Gruppenleiters eine große Hilfe. Als Vater zweier Söhne konnte er besonders gut mit den kleinsten Kursteilnehmer umgehen.

Gustav hatte auch noch neben dem alpinen Schilauf weitere sportliche Interessen, so zum Beispiel: Langlaufen (Teilnahme an großen Langlaufbewerben), Dachsteinüberquerung mit Schiern usw. Auch Tiefschneefahren erlernte er noch. Seine großes Interesse galt aber dem Radfahren. Nicht nur die Radrunde des Schiklub liebte er, sondern er war auch europaweit mit dem Rad unterwegs: Ungarn, Kroation, Slowenien, Deutschland der Oder/Neise entlang bis hinauf nach Rügen und weiter nach Hamburg.

Zu seinem 80iger trieb es ihn nach Spanien, dort fuhr er alleine den „Jakobs-Weg“. Von Pamplona aus bis nach Santiago de Compostela. Gustav kam wie geplant an seinem 80. Geburtstag vor der Kathetrale in Santiago de Compostela an. Diese beiden Touren waren wohl der Höhepunkt seiner vielen Radtouren egal ob mit oder ohne Begleitung,

Sein unermüdliches Wirken und das hohe Maß an Verlässlichkeit war für den Schiklub in allen Bereichen wichtig und dafür sagt der Vorstand DANKE!

Gustav Waldbauer
fuhr mit dem Fahrrad nach Santiago.
Dort feierte er den 80er.

Zehn Jahre plante Gustav Waldbauer diese Reise. Unzählige Male dachte er sie im Kopf durch. Nun setzte er seinen Pläne um - und radelte. Start war im nordspanischen Pamplona, dann fuhr er entlang des Jakobsweges 840 Kilometer nach Santiago. Und dort kam der Deutschlandsberger genau an seinem Geburtstag an - dem 80. „Ich wollte nicht mehr warten. Einmal muss damit Schluss sein“, lacht der rüstige Pensionist, den man sein Alter nicht anmerkte. Dabei hatte ihn seine Familie ersucht, diese anstrengende. Tour nicht alleine zu unternehmen.

Er verpackte und verschickte sein Rad, flog von Wien über Madrid nach Pamplona und startete Anfang Juni die Radtour. Mit zwölf Kilogramm Gepäck auf dem Bike.

Nach zehn Tagesetappen erreichte er den Wallfahrtsort. „Zwischendurch habe ich mich schon gefragt: Hast du es wirklich nötig, das zu machen?“, lacht der Weststeirer. „Aber dann sagte ich mir: Die Fußgänger sind ja viel ärmer dran.“ Bei Regen, bei den unzähligen Bergauf-Passagen oder den langweiligen Streckenabschnitten, bei Temperaturen an die 30 Grad Celsius.

Gustav Waldbauer war jedenfalls überwältigt von der Erhabenheit des Wallfahrtsortes Santiago de Compostela, von der Freundlichkeit der Menschen, die er auf seiner Reise traf. „Und auch davon, dass so viele junge Leute diese Strapazen auf sich nehmen.“

THOMAS WIESER

Diesmal war sein Ziel die Insel Rügen. Sorgfältig, still und leise plante Gustav diesmal eine Radtour von Berlin ausgehend durch die Meklenburgische Seenplatte entlang der Polnischen Grenze hinauf zur Ostsee, der Küste entlang. Um das ganze aber komplett zu machen umrundete er dann auch noch die Insel Rügen und zurück bis nach Strahlsund, zum Endpunkt seiner Tour!

Die Strecke Berlin bis Strahlsund hatte eine Gesamtlänge von 820 Kilometer. Seine Tagesetappenlängen waren: 50, 51, 85, 84, 74, 73, 102, 81, 84, 67 und 71 Tagesburger Tor in Berlin aus auf dem R1 nach Erkner, Fürstenwalde, Frankfurt a. d. Oder, Küstrin bis nach Sydowswise,dann auf dem OD/NE-Radweg hinauf bis nach Vogelsang und auf dem Haff-Seen-Radweg der Ostsee entlang bis Usedom, Swenemünde, Penemünde. Nun ging es auf dem O-See-Radweg weiter nach Wolgast, Greifswald nach Strahlsund.

Von Strahlsund hinüber auf die Insel Rügen und auf dem Rüg-Radweg rund um die Insel Rügen zurück bis nach Strahlsund.

Nach diesen 11 bzw. 12 Tagen seiner Tour hatte Gustav genug vom Radfahren und kehrte wohlbehalten und gesund nach Hause zurück.

Raiffeisen - Rennsport Pongritz - Humitsch Westcup SBVI

Topleistung des Schiklubs Deutschlandsberg, organisatorisch und sportlich, beim Slalomrennen des Raiffeisen Rennsport Pongritz-Humitsch Westcups im Schibezirk VI auf der Weinebene

Am 06. Jänner 2022 konnte der Schiklub Deutschlandsberg unter Aufwendung der kompletten Infrastruktur ein perfektes Slalomrennen auf der Rennstrecke II der Weinebene durchführen.

Der Schiklub Deutschlandsberg empfing 77 AthletInnen und deren Betreuerstäbe zum Slalomrennen des Raiffeisen Rennsport Pongritz-Humitsch West-Cups im Schibezirk VI. Die AthletInnen, welche alle den 2G-Regeln entsprachen, fanden tolle Konditionen vor. Das Schigebiet Weinebene, unter der Obsorge von Herrn Sturm Johann, hat die Rennstrecke II, während der Ganztagesveranstaltung, den RennläuferInnen exklusiv zur Verfügung gestellt: Dafür gilt ein besonderer Dank!

Die Neuschneemengen der letzten 24 Stunden konnten vom Rutschkommado des Schiclub DLBG aus dem Lauf präpariert werden und so konnte ein Wettkampf auf hohem Niveau zu fairen Bedingungen gelingen.

Der Kurssetzer Herr Konrath Thomas, Trainer des Rennkaders SK DLBG, hatte vier anspruchsvolle Durchgänge ermöglicht, bei welchen es sicher zu blauen Flecken, aber zu keinen Verletzungen gekommen ist. An dieser Stelle sei der Bergrettung Bad Schwanberg für ihre Präsenz beim Rennen gedankt. Die technische Sicherung und Streckenbetreuung wurde von Herrn Grill Walter kompetent gewährt. Die Torrichter, allesamt Mitglieder des Schiklubs, konnten unter Führung des Obmanns Kiefer Stefan alle strittigen Situation mit den LäuferInnen klären und die Zeitnehmung unter der Ägide von Herrn Sackl Martin und der Zielrichter Herr Pobernel Bernhard garantierte die Erfassung der Zeiten und die weitere Datenverarbeitung auf der ÖSV Plattform Skizeit.at.

Kurzum, der Obmann Herr Kiefer Stefan hatte sein gesamtes Team gut vorbereitet und konnte diese lokale Großveranstaltung trotz COVID Auflagen nahtlos durchführen.

Sportlich war das Rennen, unter dem wachsamen Auge von Frau Chefkampfrichterin Schilcher Sofie, durch ein breites Leistungsspektrum geprägt - mit individuellen Topleistungen durch alle Altersklassen, vom jüngsten Teilnehmer mit 6 Jahren bis zum ältesten Teilnehmer mit 79 Jahren.

Auch die AtheltInnen vom Schiklub Deutschlandsberg konnten glänzen. Reinbacher Gustav absolviertes sein erstes WESTCUP Rennen, Pobernel Richard, als Podestanwärter, sicherte den 3. Platz in der U12 männlich, Huber Anna konnte nach schwerem Schnitzer im ersten Durchgang mit der Laufbestzeit im zweiten Durchgang der U12 weiblich ihre Möglichkeiten aufzeigen. Huber Maria erreichte das Podest in der leistungsstarken U14 mit Bronze. Reinbacher Flora durfte sich über den 1. Platz in der U16 weiblich freuen und schlüpft auch in das rote Trikot der West-Cup-Gesamtführung ihrer Klasse. Grill Michi, der Bomber, erreichte den 2. Platz der Masters 30.

Allen LäuferInnen des Schiklubs Deutschlandsberg dürfen wir im Namen des Vorstands für das Niveau ihrer Leistungen sowie für ihr sportliches Verhalten im Training und bei Veranstaltungen danken.

So steht der Armateur-Schisport dem Profi-Schisport in nichts nach. Wir wünschen den AthletInnen viel Erfolg bei den weiteren Wettkämpfen.

Sponsorenliste West Cup Rennen

Der Schiklub Deutschlandsberg bedankt sich bei allen Sponsoren. Ohne sie wäre der Erfolg der Veranstaltung nur halb so groß gewesen. Herzlichen Dank!

Schilcherland Spezialitäten, Schulgasse 28, 8530 Deutschlandsberg
Christophorus-Apotheke, Frauentaler Str. 51, 8530 Deutschlandsberg
Molkerei Stainz, Grazer Str. 31, 8510 Stainz
Billa, Grazer Str. 7, 8530 Deutschlandsberg
Westland Obst-Familie Kleindienst, Glashüttenstr. 9, 8530 Deutschlandsberg

RAIFFEISEN RENNSPORT PONGRITZ-HUMITSCH
WEST-CUP SB VI • Slalom • 06.01.2022 • Weinebene

KLASSENWERTUNG

Schiklub DEUTSCHLANDSBERG
ZVR: 713967841 GEGRÜNDET 1976
MITGLIED DES STEIRISCHEN SKIVERBANDES UND ASVÖ
www.schiklub-dl.at

Kinder 8 (weiblich, 2014–2014) — 1 Athlet

Rang	StNr.	ÖSV-Code	Name	Verein	JG.	1.DG	2.DG	Zeit	Diff.
1	1	521400543	TRIBL Valerie	Sport Union Köflach	2014	1:09,89	1:11,38	2:21,27	0,00

Kinder 10 (weiblich, 2012–2013) — 4 Athleten

Rang	StNr.	ÖSV-Code	Name	Verein	JG.	1.DG	2.DG	Zeit	Diff.
1	7	521400523	TRÜCHER Marie	Sport Union Köflach	2013	50,60	51,21	1:41,81	0,00
2	5	521400533	BRDUSCHA Sophie	Sport Union Köflach	2012	52,75	52,69	1:45,44	3,63
3	4	521600240	HERMANN Lara Sophie	SC Salzstiegl	2012	54,42	53,33	1:47,75	5,94
4	6	521300210	PUFFING Ella	SC Maria Lankowitz	2012	1:11,08	1:14,31	2:25,39	43,58

Kinder 12 (weiblich, 2010–2011) — 5 Athleten

Rang	StNr.	ÖSV-Code	Name	Verein	JG.	1.DG	2.DG	Zeit	Diff.
1	16	521400522	TRÜCHER Stella	Sport Union Köflach	2011	47,32	47,85	1:35,17	0,00
2	18	521600225	ATZLER Laura	SC Salzstiegl	2010	46,96	48,76	1:35,72	0,55
3	17	521400510	NINAUS Valentina	Sport Union Köflach	2011	47,71	50,37	1:38,08	2,91
4	**15**	**520201178**	**HUBER Anna**	**SK Deutschlandsberg**	**2010**	**1:09,88**	**47,22**	**1:57,10**	**21,93**
	19	521400517	SEEBACHER Lena	Sport Union Köflach	2010	NAS			

Schüler 14 (weiblich, 2008–2009) — 7 Athleten

Rang	StNr.	ÖSV-Code	Name	Verein	JG.	1.DG	2.DG	Zeit	Diff.
1	32	521600230	KLUG Emma	SC Salzstiegl	2008	47,28	46,56	1:33,84	0,00
2	33	521400462	FEIER Lynn–Zoe	Sport Union Köflach	2008	51,68	56,55	1:48,23	14,39
3	**30**	**520201179**	**HUBER Marie**	**SK Deutschlandsberg**	**2009**	**57,26**	**58,34**	**1:55,60**	**21,76**
4	28	521600235	HIDEN Marie Sophie	SC Salzstiegl	2009	1:00,69	56,78	1:57,47	23,63
5	31	521600246	TRNKA Katharina	SC Salzstiegl	2009	1:01,24	1:00,62	2:01,86	28,02
6	**27**	**520201058**	**REINBACHER Charlotte**	**SK Deutschlandsberg**	**2009**	**1:02,97**	**1:02,18**	**2:05,15**	**31,31**
7	29	521600199	TAUBER Anika	SC Salzstiegl	2009	1:07,66	1:06,39	2:14,05	40,21

Schüler 16 (weiblich, 2006–2007) — 7 Athleten

Rang	StNr.	ÖSV-Code	Name	Verein	JG.	1.DG	2.DG	Zeit	Diff.
1	**39**	**520201057**	**REINBACHER Flora**	**SK Deutschlandsberg**	**2007**	**53,82**	**53,11**	**1:46,93**	**0,00**
2	43	509500272	ZETTL Daria	SC ATUS Frauental	2007	59,28	51,59	1:50,87	3,94
3	41	521400505	HITTER Bianca	Sport Union Köflach	2007	57,30	56,36	1:53,66	6,73
4	44	524300043	STOISER Johanna	SC Gussendorf	2007	1:03,76	1:01,38	2:05,14	18,21
5	**45**	**520201265**	**SCHULLER Katharina Victoria**	**SK Deutschlandsberg**	**2007**	**1:09,61**	**1:09,06**	**2:18,67**	**31,74**
6	40	514300029	FUCHS Marion	ATUS Voitsberg	2007	1:50,95	1:05,10	2:56,05	1:09,12
	42	509500269	LUKAN Lisa	SC ATUS Frauental	2006	NAS			

Jugend 18 (weiblich, 2004–2005) — 3 Athleten

Rang	StNr.	ÖSV-Code	Name	Verein	JG.	1.DG	2.DG	Zeit	Diff.
1	51	521600164	TAUBER Elena	SC Salzstiegl	2005	53,52	53,84	1:47,36	0,00
2	53	509500271	BEYER Lisa	SC ATUS Frauental	2004	1:10,16	1:06,09	2:16,25	28,89
3	52	509500273	ANGELA Fagitsch	SC ATUS Frauental	2004	1:24,99	1:07,34	2:32,33	44,97

Jugend 21 (weiblich, 2001–2003) — 1 Athlet

Rang	StNr.	ÖSV-Code	Name	Verein	JG.	1.DG	2.DG	Zeit	Diff.
1	54	524300022	WRESSNIG Vanessa	SC Gussendorf	2002	1:05,18	1:03,53	2:08,71	0,00

Kinder 8 (männlich, 2014–2014) — 2 Athleten

Rang	StNr.	ÖSV-Code	Name	Verein	JG.	1.DG	2.DG	Zeit	Diff.
1	2	524300053	GLOCKENGIESSER Friedrich	SC Gussendorf	2014	1:03,77	1:04,40	2:08,17	0,00
2	3	521400544	LENZBAUER Jan	Sport Union Köflach	2014	1:06,89	1:04,48	2:11,37	3,20

Kinder 10 (männlich, 2012–2013) —7 Athleten

Rang	StNr.	ÖSV-Code	Name	Verein	JG.	1.DG	2.DG	Zeit	Diff.
1	10	521600257	KLUG Paul	SC Salzstiegl	2012	44,38	44,19	1:28,57	0,00
2	13	518400191	EBERHARD Delian	SC R St.Sefan/Stainz	2013	50,81	49,97	1:40,78	12,21
3	14	521600260	SEMLITSCH Paul	SC Salzstiegl	2012	1:01,75	48,66	1:50,41	21,84
4	11	518400190	STANGL Ben	SC R St.Sefan/Stainz	2013	58,04	57,43	1:55,47	26,90
5	**12**	**520201082**	**REINBACHER Gustav**	**SK Deutschlandsberg**	**2013**	**1:17,10**	**1:21,70**	**2:38,80**	**1:10,23**
	9	521300205	LASCHAT Noah	SC Maria Lankowitz	2012	NIZ			3,13
	8	521400491	PLANNER Marc	Sport Union Köflach	2013	DIS			8,09

Kinder 12 (männlich, 2010–2011) — 7 Athleten

Rang	StNr.	ÖSV-Code	Name	Verein	JG.	1.DG	2.DG	Zeit	Diff.
1	25	518400185	EBERHARD Paolo	SC R St.Sefan/Stainz	2011	40,83	42,68	1:23,51	0,00
2	24	521400490	PLANNER Leo	Sport Union Köflach	2011	47,03	47,40	1:34,43	10,92
3	**21**	**520200991**	**POBERNEL Richard**	**SK Deutschlandsberg**	**2010**	**48,50**	**48,59**	**1:37,09**	**13,58**
4	20	521600265	FUCHS Jonas	SC Salzstiegl	2010	53,81	55,27	1:49,08	25,57
5	22	524300052	GLOCKENGIESSER Leopold	SC Gussendorf	2011	1:17,20	56,76	2:13,96	50,45
6	26	521400509	MARCHER Lorenz	Sport Union Köflach	2011	1:17,18	57,48	2:14,66	51,15
	23	524300041	WRESSNIG Niklas	SC Gussendorf	2010	DIS			46,75

Schüler 14 (männlich, 2008–2009) — 5 Athleten

Rang	StNr.	ÖSV-Code	Name	Verein	JG.	1.DG	2.DG	Zeit	Diff.
1	36	521600272	LIND Tristan	SC Salzstiegl	2009	56,07	57,63	1:53,70	0,00
2	38	521400496	SCHELLNEGGER Elias	Sport Union Köflach	2008	59,56	59,35	1:58,91	5,21
3	37	521400508	MARCHER Moritz	Sport Union Köflach	2009	1:03,98	1:03,69	2:07,67	13,97
4	35	524300050	ALBRECHER Michael	SC Gussendorf	2009	1:11,05	1:07,68	2:18,73	25,03
	34	521600215	HACKER Florian	SC Salzstiegl	2009	DIS			0,00

Schüler 16 (männlich, 2006–2007)

Rang	StNr.	ÖSV-Code	Name	Verein	JG.	1.DG	2.DG	Zeit	Diff.
1	48	521600139	SCHRIEBL Leo	SC Salzstiegl	2006	45,96	45,53	1:31,49	0,00
2	50	509500268	NEBEL Felix	SC ATUS Frauental	2006	53,96	54,02	1:47,98	16,49
3	47	521300139	LASCHAT Alexander	SC Maria Lankowitz	2007	55,35	53,90	1:49,25	17,76
4	49	521600242	TRNKA Max	SC Salzstiegl	2006	1:01,42	58,93	2:00,35	28,86
	46	524300042	LANG Lorenz	SC Gussendorf	2007	NIZ			

Jugend 18 (männlich, 2004–2005) — 2 Athleten

Rang	StNr.	ÖSV-Code	Name	Verein	JG.	1.DG	2.DG	Zeit	Diff.
1	66	521600173	KOLLMANN Manuel	SC Salzstiegl	2005	51,39	51,65	1:43,04	0,00
2	73	524300051	HARING Tobias	SC Gussendorf	2005	55,65	54,34	1:49,99	6,95

Jugend 21 (männlich, 2001–2003) — 2 Athleten

Rang	StNr.	ÖSV-Code	Name	Verein	JG.	1.DG	2.DG	Zeit	Diff.
1	76	521600162	TSCHOL Jakob	SC Salzstiegl	2001	49,69	51,06	1:40,75	0,00
2	72	518400177	ROSSMANN Michael	SC R St.Sefan/Stainz	2001	58,92	56,72	1:55,64	14,89

Herren (männlich, 1992–2000) — 5 Athleten

Rang	StNr.	ÖSV-Code	Name	Verein	JG.	1.DG	2.DG	Zeit	Diff.
1	75	509500156	HÜTTEL Martin	SC ATUS Frauental	1998	42,54	42,98	1:25,52	0,00
2	74	509500202	PAIL David	SC ATUS Frauental	1999	44,54	44,10	1:28,64	3,12
3	69	507000112	GUGL Michael	SC–Union Edelschrott	1998	43,28	45,79	1:29,07	3,55
	65	524300037	SCHAUTZER Christian	SC Gussendorf	1999	NIZ			47,80
	71	509500141	HÜTTEL Manuel	SC ATUS Frauental	1994	DIS			26,26

Masters 30 (männlich, 1982–1991) — 3 Athleten

Rang	StNr.	ÖSV-Code	Name	Verein	JG.	1.DG	2.DG	Zeit	Diff.
1	67	524900004	HERG Tobias	RT ATUS Frauental	1990	45,78	46,90	1:32,68	0,00
2	**70**	**520200415**	**GRILL Michael**	**SK Deutschlandsberg**	**1985**	**58,95**	**49,88**	**1:48,83**	**16,15**
	68	**520201084**	**KONRATH Thomas**	**SK Deutschlandsberg**	**1986**	**46,03**	**NIZ**		**20,56**

Masters 40 (männlich, 1972–1981) — 1 Athlet

Rang	StNr.	ÖSV-Code	Name	Verein	JG.	1.DG	2.DG	Zeit	Diff.
1	64	521600222	TRNKA Gerd	SC Salzstiegl	1973	57,38	58,61	1:55,99	0,00

Masters 50 (männlich, 1962–1971) — 6 Athleten

Rang	StNr.	ÖSV-Code	Name	Verein	JG.	1.DG	2.DG	Zeit	Diff.
1	62	507000001	GUGL Reinhard	SC–Union Edelschrott	1965	46,55	46,70	1:33,25	0,00
2	60	524900001	HERG Christian	RT ATUS Frauental	1966	47,62	47,13	1:34,75	1,50
3	63	510800104	SCHWARZL Horst	Sportunion Ligist	1964	48,67	49,03	1:37,70	4,45
4	58	509500216	PAIL Siegfried	SC ATUS Frauental	1970	53,61	53,47	1:47,08	13,83
5	59	524300001	STROHMAYER Karl	SC Gussendorf	1968	55,54	54,57	1:50,11	16,86
6	61	510800394	RIEDLER Karl Werner	Sportunion Ligist	1971	57,91	55,08	1:52,99	19,74

Masters 60 (männlich, 1952–1961) — 1 Athlet

Rang	StNr.	ÖSV-Code	Name	Verein	JG.	1.DG	2.DG	Zeit	Diff.
1	57	521300076	BAUDENDISTEL Stefan	SC Maria Lankowitz	1952	56,17	55,94	1:52,11	0,00

Masters 70 (männlich, 1942-1951) — 2 Athleten

Rang	StNr.	ÖSV-Code	Name	Verein	JG.	1.DG	2.DG	Zeit	Diff.
1	56	504600122	GRUBER Friedrich	SC Stubalm	1948	1:00,28	1:01,38	2:01,66	0,00
	55	521400492	KNÜPPEL Horst	Sport Union Köflach	1942	NAS			

Der Schiklub gratuliert...

Andrea Grubisic–60 Jahre jung

Schon in jungen Jahren kam Andrea durch ihre Familie mit dem Schiklub in Kontakt, war ihr Bruder Bernd ja einer der ersten erfolgreichen Rennläufer des Vereins.
Ab 2003 versuchte Sohn Gregor ebenfalls sein Glück und entwickelte sich zu einem tüchtigen Skirennläufer, der oftmals auf dem Siegerpodest zu sehen war, ehe seine sehenswerte Kariere als Fußballspieler im DSC begann.

Während dieser Zeit war Andrea mit viel Engagement und Herz in mehreren Funktionen – u.a. als Elternvertreterin - im Vorstand tätig. Nach wie vor schätzen wir ihre Bereitschaft, sich als Kassenprüferin in den Dienst des Vereins zu stellen.

Liebe Andrea, der Vorstand des Schiklub Deutschlandsberg gratuliert Dir nochmals zu Deinem runden Geburtstag und wünscht Dir viel Gesundheit sowie noch viele schöne Stunden mit deinen beiden fußballbegeisterten Männern!

Pobernel Astrid-40 Jahre jung

Gute Seele des Schiklubs Deutschlandsberg wurde 40

Am 17. April 2022 feierte Astrid Pobernel im Beisein vieler Gratulant*innen ihren 40. Geburtstag.

Die „gute Seele“, wie Astrid von vielen ihrer Freunde und Kolleginnen genannt wird, ist in Osterwitz und weit darüber hinaus für ihr vielfältiges Engagement, ihre Hilfsbereitschaft sowie für ihre Lebensfreude bekannt.

Geboren in Kärnten kam Astrid nach ihrer Pflichtschulzeit in die Steiermark, wo sie Berufserfahrung als Kellnerin sammelte. 2007 heiratete Astrid ihren Bernhard, der sie zum Schi fahren motivierte. Schon bald konnte man die beiden mit den gemeinsamen Kindern Anna und Richard auf der Schipiste finden. Astrid ist nicht nur zum Schi fahren zu begeistern. Im Sommer ist sie oft mit ihrer Familie und ihren Freunden auf den Bergen unterwegs.

Erst vor Kurzem legte Astrid die Ausbildung zur Kinderschilehrerin ab und hat in dieser Funktion nun die Chance, vielen schibegeisterten Nachwuchsläufern die richtige Fahrtechnik zu vermitteln.

Hiermit drückt der Schiklub Deutschlandsberg seinem aktiven Vereinsmitglied ein herzliches Dankeschön für die Arbeit als Mitglied und Schitrainerin aus und gratuliert ihr recht herzlich zu ihrem runden Geburtstag!

Kienzer Barbara

Man kanns nicht glauben, es ist wahr..... unsre Babsi war 50ig Jahr.

Still und leise seilte sie sich am 12.03.2022 von unserer Vereinsmeisterschaft und 45 Jahr Feier ab, um ihren 50ger irgendwo im Nirgendwo zu feiern.

Die große Karriere beim Schiklub begann im Herbst 2014. Bei der Wahl am 04. November wurde Babsi zur Obfrau gewählt.

Mit Leib und Seele war und ist Babsi für den Schiklub im Einsatz. Als Rennleiterin, Kampfrichterin und vieles mehr. Nach der Wahl 2018 hatte Barbara ihren Rücktritt bekanntgeben. Sie würde bei der nächsten Wahl nicht mehr als Obfrau antreten. Nach sieben Jahren Obfrau, wurde sie im Juli 2021 Obmann Stellvertreterin.

Liebe Barbara im Namen des Schiklubs wünschen wir dir alles Gute für die Zukunft, sagen Danke für deine tatkräftige Unterstützung und hoffen, dass du noch viele Jahre für den Schiklub tätig bist.

Weiters gratuliert der Schiklub....

zum 50. Geburtstag:

Herrn Horst Pobernel

zum 40. Geburtstag:

Frau Eva Smolana
Herrn Knotz Manfred
Frau Katharina Maier
Herrn Mathias Maier

Ehrung für langjährige Mitgliedschaft!

46 Jahre Schiklub + 4 Jahre Sektion Schi = 50 jährige Mitgliedschaft

Dass jemand 50 Jahre hindurch einem Verein angehört, ist heutzutage, so denke ich, nicht so außergewöhnlich. Wenn aber jemand 50 Jahre äußerst aktiv einem Verein „dient", dann ist das etwas Besonderes und das soll gewürdigt werden!
Bernd Köck war in seiner Schüler- und Jugendzeit einer der besten Schirennläufer, nicht nur des Schiklubs Deutschlandsberg, sondern des gesamten Schibezirks!
Seine gewonnenen Erfahrungen wollte er den eigenen und auch anderen Kindern weitergeben. Deshalb machte er die Ausbildung zum Ski-Instruktor (Lehrwart), wurde D-Trainer (Instruktor für Kinder und Jugendrennlauf) und Fit-Lehrwart für Kinder und Jugend.

In weiterer Folge engagierte er sich als Vereinstrainer, Schibezirkstrainer und landesweit als Trainerreferent des Steirischen Skiverbandes.
Die „Funktionärslaufbahn" im Schiklub begann Bernd Ende der 80er-Jahre und diese gipfelte in der sehr erfolgreichen Obmanntätigkeit von 1998 bis 2006. Auch heute noch ist er bei diversen Veranstaltungen für den Schiklub tätig, z. B. in der Betreuung der Homepage.
Der Vorstand des Schiklubs Deutschlandsberg bedankte sich sehr herzlich für sein Engagement, sowie für die Vereinstreue und überreichte ihm dafür bei der letzten JHV einen Geschenkkorb.

Die Mallis- 50 Jahre Mitglieder des Skiklubs

Als der Verein noch eine Sektion des ÖTB war, waren Marianne und Günther bereits im Verein. Die Tätigkeiten nahmen mit der Eigenständigkeit des Klubs naturgemäß zu. Marianne ist den älteren Rennläufern und Funktionären sicher noch in ihrer Tätigkeit in der Zielhütte bei den Rennen des Vereines in Erinnerung.

Viele Jahre verbrachte sie in den Wintermonaten die Wochenenden mit Zeiten schreiben, Startnummern absammeln etc. auf der Rennstrecke. Beim wöchentlichen Erwachsenenturnen war sie ebenfalls Fixstarter.
Als junge Mutter war es dann allerdings sehr zum Leidwesen der Rennfunktionäre und der Turnerrunde damit vorbei. Aber auch in den folgenden Jahrzehnten, in denen Günther an den Wochenenden, ja manchmal auch unter der Woche wegen Rennveranstaltungen nicht daheim war, genügte Marianne offensichtlich, wie manche Mitglieder ironisch meinten, ein Foto von Günther am Tisch. Wenn man bedenkt, dass in einer maximal dreimonatigen Saison zwischen zwanzig und dreißig Rennen abgewickelt worden sind, dann kann man erahnen, wie groß das Verständnis und Entgegenkommen der besseren Hälfte von Günther war.

Über die Tätigkeiten von Günther könnte man Bücher schreiben. Offiziell war er immer „nur" Schriftführer. Was er aber neben dieser Tätigkeit noch erledigt hat war enorm. Seine zu Beginn der Saison erscheinenden Programmhefte waren und sind, um mit Hans Krankl zu sprechen, legendär. Dabei war das Sammeln aller geplanten Artikel, Werbeeinschaltungen und Berichte die schwerste, zeitaufwändigste und somit nervenaufreibendste Tätigkeit. Da ließen ihn dann schon die Kollegen/innen öfters mal etwas hängen. Aber er hat es jedes Jahr geschafft, das Programmheft zum vorgesehenen Termin zu veröffentlichen.

Bald hatte er auch die Liebe zur Durchführung von Rennen für Dritte – sogenannte Firmenrennen - entdeckt. Er hat ein Team von Helfern um sich versammelt gehabt, die mit viel Einsatz am Vortag Rennstrecken gerichtet, Kurse gesetzt und in der Folge dann die kompletten Rennen inklusive Torrichter und Auswertung abgewickelt haben.

Die Weinebene war sein zweites Zuhause und so wurde er von den „Liftlern" auch behandelt. Wenn Günther rief, waren rasche Hilfe und Unterstützung selbstverständlich. Dass dabei so der eine oder andere Euro (früher Schilling) in die Vereinskasse geflossen ist, ergibt sich von selbst. Viele Anschaffungen konnte der Verein nur so bewerkstelligen.

Wie schon zu Beginn gesagt, die Liste könnte sich beliebig verlängern lassen. Erwachsenen- und Kinderturnen, Radtouren im Sommer, Vereinsausflüge, Gedenkmessen etc., überall hat Günther seine Finger im Spiel gehabt und dafür gesorgt, dass das Vereinsleben und die -strukturen erhalten geblieben sind.

Auch das Beenden seiner aktiven „Laufbahn" im Verein bedeutete aber nicht das Ende seiner Tätigkeiten. Er hat noch immer seine Finger im Spiel, wenn es um das Programmheft geht, er verfolgt genau die Aktivitäten des Vereines und hält Kontakt zu den Vorstandsmitgliedern, denen er so manchen guten Rat mitgibt.

Die Mallis sind zwei Vereinsmitglieder, die den Verein über fünfzig Jahre mitgeprägt haben und hoffentlich noch lange mitgestalten werden.

Saisonabschluss Gardenissima 2022

In St.Katarina am Langkofel ist unser Treffpunkt. Schon im Auto werden uns epochale Schneefälle für die nächsten Tage prognostiziert.

Bei der abendlichen Teambesprechung sind alle guter Dinge und wir besprechen den Ablauf: Freitag freies Training mit geplanter Mittagsrast in der Comicihütte, Samstag Kinderskirennen, Sonntag Jugend und Mastersrennen. Freitag Morgen erster Blick aus dem Fenster: 40cm Neuschnee und keine Ahnung welche Haufen unsere Autos sind.

Nachdem es sich um das letzte Wochenende des Skigebiets für die Saison handelt sind wir eigentlich alleine, Rennkarten werden gekauft und die Rennläufer, Thomas, Gustav, Anna, Charlotte,Marie und Flora sind top motiviert. Thomas läßt auch keinen Platz für Zweifel, wir sind hier zum Trainieren, auch wenn wir mit unseren RTL-Skiern vielleicht mit der Materialwahl danebenlagen.

Immer wieder kommt die Sonne raus und wir können das Bergpanorama erahnen, während wir alleine die Tiefschneehänge hinab gleiten.

Schon während des Tages stellt sich heraus, dass an eine Rennpiste bei soviel Neuschnee nicht zu denken ist, schon gar nicht bei einem Starterfeld von über 800 Läufern, nach und nach wurde das über die sozialen Medien bekannt.

Wir lassen uns die Freude nicht nehmen, einmal sind wir in Südtirol und wir haben den einzigen nennenswerten Schneefall der Saison 21/22 ergattert. Aus unserem Renntag am Samstag wurde ein Tiefschneetag und am Vorabend des Rennens waren die Beine schon schwer.

Bei der Startnummerausgabe, ein Volksfest, wurde uns mitgeteilt: Die Bahn startet um 06:00 morgens, dann Besichtigung für die Erwachsenen im Anschluss Kinderrennen. Es war eine Herausforderung für die Rennleitung, um den Teilnehmern die 6 Kilometer lange Strecke vom Gipfel der Seceda (2.518 m) bis zur Zielgeraden im Bereich der Talstation Col Raiser (1.485 m) optimal vorzubereiten.

Bei herrlichem Winterpanorama mit Sonnenschein und tiefen Temperaturen (-14°C) konnte dann das Skirennen um 8.30 Uhr starten.

Thomas hatte optimale Sicht und viel Kraft in den Beinen und konnte mit der Startnummer 594 eine Topleistung abrufen.

Er verlor nur knappe 40 sec auf den Tagesschnellsten Christof Innerhofer und wurde Achtschnellster seiner Altersklasse Masters A2.

Langsam aber sicher versteckte sich die Sonne hinter einer dicken Wolkenschicht, um den Kinderlauf mit Schneefall anzukündigen. Bei schlechtesten Bedingungen konnte der Kinderlauf beginnen. Mit guter Laune und toller Organisationsleitung starteten die Zwerg- und Jungstars in den Paralellslalom und seine Wannen.

Das Team des Skiklub Deutschlandsberg bestand krankheitsbedingt (Marie und Anna) und nennungsbedingt (Flora) nur mehr aus einer Läuferin. Charlotte Reinbacher fuhr, topmotiviert bei ungewohnten Bedingung, auf den 16.Platz von 44 Starterinnen.

Glücklich und fix und fertig können wir sie zur Siegerehrung ins Dorf begleiten und freuen uns über die Präsenz vieler Skistars. Bei der Tombola gingen wir leer aus.

Die Schnellsten von 680 Teilnehmern waren Christof Innerhofer (I) und Franziska Gritsch (A), aktive Weltcupläufer.
Für uns all war klar, das muss wiederholt werden.

Unser Dank gilt Thomas, der uns zum Abschlussrennen motiviert hat, und für die tolle Betreuung über die ganze Rennsaison.

Christophorus-Apotheke

Weihrauch Kapseln

Nahrungsergänzungsmittel mit Weihrauch

Weihrauch – Olibanum – ist ein Gummiharz, das durch Anritzen des Weihrauchbaumes gewonnen wird. Anwendung findet der indische Weihrauch – Boswellia serrata, mit seinem sehr hohen Gehalt ätherischen Ölen und Harzen. Wesentliche Wirkstoffe sind die Boswelliasäuren, diesen wird die entzündungshemmende und schmerzstillende Wirkung zugeschrieben.

Weihrauchkapseln werden bei leichten Arthrosen als pflanzliches Arzneimittel eingesetzt.

Schwellungen und Schmerzen werden gelindert. Gelenksteifigkeit besonders Morgensteifigkeit werden durch die Einnahme verbessert.

Verzehrempfehlung:
Für Erwachsene - Zweimal täglich zwei Kapseln.

氣

Dr. med. univ.

Eva Temmel

Ärztin für Allgemeinmedizin,
Akupunktur,
Schmerztherapie,
Vorsorgeuntersuchung

Frauentaler Straße 51,
A-8530 Deutschlandsberg
Mobil: 0664/73 50 67 31
Tel. u. Fax: 03462/66828
E-mail: ordination.temmel@aon.at
www.ordination-temmel.at

DEUTSCHLANDSBERG
Frauentalerstraße 51
Mag. pharm. **Gölles**
Tel: 03462/2901
CHRISTOPHORUS APOTHEKE
www.christophorus-apo.at E: office@christophorus-apo.at

Mehl & Liebe
Natur
Bäckerei-Konditorei
BARTL
8530 Deutschlandsberg, Hauptplatz 12, Telefon 03462 2263
E-Mail: wolfgangleopoldbartl@gmail.com

OPTIK SCALA
GUT SEHEN & HÖREN
Deutschlandsberg – Eibiswald
- BRILLEN
- HÖRGERÄTE
- KONTAKTLINSEN

Rotaryclub Deutschlandsberg hilft jungen WeststeirerInnen bei Bewegung und Sport

Seit vielen Jahren engagiert sich der Schiklub Deutschlandsberg für den Bestand des Schisports in der Region. Ganze Generationen von jungen WeststeirerInnen sind durch die geübten Hände der SchilehrerInnen gegangen und so manche Begeisterung für das Gleiten auf verschneiten Berghängen nahm so Ihren Anfang. Auch heuer konnten an 3 Wochenenden, sogar bei schmeichelnden Wetterbedingung, rund 60 AnfängerInnen und Fortgeschrittene der erste und letzte Schliff gegeben werden. Die Mannschaft unter Bernhard Pobernel, insgesamt 12 AusbilderInnen, führten die Schibegeisterten nach 6 Tagen zu einem furiosem Abschlussrennen. Vielleicht waren da schon zukünftige RennläuferInnen für den Westcup am Start oder gar ein zukünftiger ÖSV Star, möglich ist alles. Möglich macht dies aber nur eine disziplinierte Planung und umsichtige Durchführung so einer mehrtägigen Veranstaltung für Kinder und deren begeisterte Eltern.

Schon über die letzten Jahren wurde Trainingsmaterial besorgt und die Verwendung in jährlichen Fortbildungen geübt. Aus dieser Erfahrung heraus kam immer wieder der Wunsch nach einer Ersten Hilfe Ausrüstung für kleine medizinische Notfälle, aber auch für kleine seelische und emotionale Notfälle, zu Tage. Ein gut ausgerüsteter Alpinrucksack mit den nötigen Material, vom Pflaster bis zu Zuckerl für die kleinen Sportler (ab dem 4. Lebensjahr) musste her. Die Finanzierung von professioniellem Material hat seinen Preis, und immer wieder mußte das Vorhaben hinten angestellt werden.

Der Bedarf kam dem Vorstand und dem Präsidenten Ing. Christoph Herzog des Rotaryclubs Deutschlandsberg zu Ohren. Nach Evaluierung auf die Regionalität, die Nachhaltigkeit und die Intention dieser Anfrage, wurde schnell klar: Was gibt es Besseres, als jungen Menschen der Region die Bewegung an der frischen Luft zu ermöglichen, mit einem österreichischen Produkt, gekauft in einem Deutschlandsberger Fachunternehmen, bestickt von einem Unternehmen der Gegend? Auch die Schilehrer des Schiklubs erfahren eine Wertschätzung und sind motiviert den hohen Standard zu halten.

So konnten im Rahmen der Schikursnachbesprechung 2022 und der beginnenden Planung des Schikurses 2023 (Save the date: Jänner 2023) im Buschenschank Orsel 12 nagelneue Alpinrucksäcke von Ing. Josef Kiefer vom RC Deutschlandsberg an den Obmann Ing.Stefan Kiefer und Bernhard Pobernel übergeben werden. Unser Dank gilt den Mitgliedern des Rotaryclubs Deutschlandsberg für die großzügige Unterstützung und freuen uns, deren Kinder und Kindeskinder vielleicht einmal bei unserem Schikurs begrüßen zu dürfen.

LA BIOSTHETIQUE®
PARIS

ERNEST STEINBAUER
FRISEURSALON

FRAUENTALERSTRASSE 37 • 8530 DEUTSCHLANDSBERG
TEL. +43/3462-4877 • MOBIL 0650/21101 76
ERNEST1960@GMX.AT

Saisonbericht Freestyle

Die Saison 2021/2022 begann mit einer etwas größeren Euphorie im Vergleich zum Vorjahr. So wie die Jahre zuvor fanden schon viele Freestylebegeisterte beim ersten Schnee den Weg zum Park, um zum ersten Mal in dieser Saison die Bretter anzuschnallen.

Mit dem ersten großen Schneefall Ende November – Anfang Dezember wurde der Grundstein für diese Saison gelegt und mit der Kunstschneeproduktion konnte der Parkaufbau bereits vor Mitte Dezember beginnen. Dank der großen Anzahl an freiwilligen Helfern und der Unermüdlichkeit der Shapecrew ist es uns gelungen, den gesamten Park innerhalb eines Wochenendes aufzubauen.

Zum Parkopening am 18.12.2022 erschienen viele junge und ältere Skifahrer und Snowboarder, die sich genauso freuten wie wir, dass es wieder los geht. Nach dem Opening ließ der nächste Schnee aber leider lange auf sich warten. Der Park wurde zwar sehr oft von uns wieder auf Vordermann gebracht, jedoch lässt sich bei den Landungen nach den Kickern und den Rails und Boxen leider nicht viel machen. Die Landungen waren leider teileweise sehr hart und was das betrifft sind wir sehr vom Schneefall und von den Präparationsbemühungen der Weinebene abhängig. Aus diesem Grund haben wir beschlossen, unseren Neighborhood Jam, den Freestylecontest auf der Weinebene, auf Anfang März zu verschieben. Bis dorthin hatten wir ein paar kurze Schneefälle, die unsere Piste etwas auflockerten, jedoch hatten wir am Tage des Events minus 12 Grad und Schneefall.

Diese Wetterbedingungen schreckten natürlich auch viele Teilnehmer ab, wobei insgesamt 12 Freestyler (3 Snowboarder, 5 Skifahrer, und 4 Kids) am Contest teilnahmen. Den Sieg konnten sich bei den Skifahrern Jakob Lunger, bei den Snowboardern Leon Neugebauer und bei den Kids Tobias Bojer sichern. Alle Teilnehmer bekamen zur Anmeldung ein Makava Goodiebag mit Stickern, Drinks und Shirts. Da nicht so viele Teilnehmer am Start waren, konnte jeder zumindest einen Preis von unseren Sponsoren (Kullu Products, Thirtytwo, JBMC, Picture, Hamlitsch Kernöl, Intersport XL und Makava) ergattern.

Nach dem Contest hatten wir für den letzten Tag der Saison erneut den „Bad Taste Day“ geplant, bei dem Gratisgetränke für verkleidete Freestyler ausgegeben worden sind. Das Wetter war im Vergleich zum Contest um einiges besser und mit ca. 10 Grad plus und Sonnenschein zog es auch große Gruppen in den Snowpark.

Mit ca. 40 Leuten konnten wir den letzten Skitag noch einmal so richtig genießen und aufgrund der super Verhältnisse war es möglich, neue Tricks zu probieren.

Nachdem der „Bad Taste Day“ so ein großer Erfolg war, freuten wir uns trotzdem, dass diese relativ lange Saison mit so einigen Höhen und Tiefen doch noch ein gutes Ende gefunden hat.

Gedenkwanderung nach Osterwitz - 19. Juni 2022

Bei herrlichem Wetter machten sich vier Leute auf den Weg. Pünktlich um acht starteten Claudia mit Martin, Karo und Stefan vom Bio-Hotel Alpengasthof Koralpenblick zum schönen Wallfahrtsort Maria Osterwitz.

Um 10 Uhr fand die Gedenk- und Dankesmesse für unsere Schiklubmitglieder statt.

Ein herzliches vergelt´s Gott an Pfarrer Istvan Hollo für die Gestaltung des Gottes Dienstes.

Für heuer gibt es Überlegungen den Gedenkwandertag anders zu gestalten.

12.03.2022 Saisonhöhepunkt: *Vereinsmeisterschaft und 45-Jahrfeier des Schiklubs Deutschlandsberg*

Bei prächtigem Wetter empfängt das Skigebiet Weinebene den aktiven Teil der Mitglieder zum jährlichen Kräftemessen. Walter Grill und seine Mannschaft vom technischen Dienst haben eine perfekte Rennpiste vorbereitet. Der Kurssetzer Michael Grill fordert alle Altersklassen, nur die Zeitnehmung unter der Führung von Bernhard Pobernel kann nun den Ehrgeiz zügeln und ein faires Rennen garantieren. 48 Starterinnen messen sich in 2 Disziplinen, der/die Schnellste und der/die Gleichmäßigste. Schon die ganze Saison haben wir perfekte Verhältnisse zum Training und den Rennen vorgefunden, eine kompakte und griffige Piste verlangt den RennläuferInnen, im fünften bis zum vierundsechzigsten Lebensjahr, alles ab.

Verletzungsfrei schaffen es alle auf die Sonnenterasse der Wurzelhütte, unserem inoffiziellen Vereinslokal. Wir können Flora Reinbacher zur Vereinsmeisterin und Thomas Konrath zum Vereinsmeister und Ana Damian als Gleichmäßigste mit einer Topzeit (0,00sek) küren. Die Preise wurden von Christian Maier, ÖSV-Weltcupstar aus vergangenen Zeiten, überreicht. In allen Altersklassen gibt es knappe Entscheidungen, erwähnenswert ist die Neuauflage des Duells Familie Grill mit Familie Konrath, bei den Vätern konnte sich Thomas Konrath gegen Michael Grill durchsetzen, die Familienehre wurde aber von den Söhnen wiederhergestellt, Benjamin Grill bezwang Liam Konrath in deren Altersklasse. Wir freuen uns schon auf die Fortsetzung nächstes Jahr.

Die detaillierten Ergebnisse sind auf www.skizeit.at zu finden.

Nach dem sportlichen Teil und der Stärkung in der Sonne ruft unser Obmann, Ing. Stefan Kiefer, uns allen die lange Geschichte des Schiklubs Deutschlandsberg in Erinnerung und verweist auf das Engagement der vorangegangenen Vorstände und auf aktuelle Projekte (Sicherheitspaket Schikurs, mobile Zeitnehmung und neue Vereinsbekleidung).

Weitere Fotos der Vereinsmeisterschaft sind auf www.schiklub-dl.at zu finden.

Der Schiklub Deutschlandsberg bedankt sich bei allen Sponsoren!

Holzschmuck Astwerk, Tischlerei Reinisch, Trahütten 100, 8530 Deutschlandsberg
Christophorus-Apotheke, Frauentaler Str. 51, 8530 Deutschlandsberg
Westland Obst-Familie Kleindienst, Glashüttenstraße 9, 8530 Deutschlandsberg
Herk Dach, Hinterleitenstraße 300, 8530 Deutschlandsberg
Uniqua, Frauentaler Str. 79, 8530 Deutschlandsberg
Steiermärkische Sparkasse, Hauptplatz 33, 8530 Deutschlandsberg

Leibenfelder Stub'n
Familie Leitinger
Leibenfelder Strasse 32
A-8530 Deutschlandsberg
Tel.: 03462/30307 • 0676 6830471
E-Mail: office@leibenfelderstubn.at
www.leibenfelderstubn.at

ÜBER DER SCHILCHERSTADT DEUTSCHLANDSBERG, AM FUSSE DER KORALM
GEPFLEGTES AMBIENTE – GUTE SPEISEN – SCHÖNE GÄSTEZIMMER

Saisonbericht 2021/2022 unserer Rennläufer

Der Rennkader des Schiklub Deutschlandsberg hat das Schneetraining mit Ende Oktober auf dem Mölltaler Gletscher wieder aufgenommen. Bis kurz vor Weihnachten wurde dann regelmäßig an der Skitechnik gefeilt. Erste Erfolge der Arbeit konnte man bereits beim ersten Westcupbewerb am 18.12.2021 am Salzstiegl erkennen. Unsere Nachwuchsläufer konnten beim Technikbewerb mit dem Gelernten glänzen und mit den Besten im Skibezirk mithalten.

Während der Weihnachtsferien wurde wieder intensiv zwischen den Toren trainiert um für unser Heimrennen – traditionell am 6. Jänner – bereit zu sein. Zur Austragung kam diesmal ein Slalom. Der Neuschnee bescherte uns eine traumhafte Winterlandschaft und durch die hervorragende Grundpräparierung der Weinebene Schiliftbetreiber fanden alle Teilnehmer faire Pistenverhältnisse vor. Besonders hervorzuheben war die Leistung unserer Flora Reinbacher. Sie holte sich beim Heimrennen nicht nur den Sieg in ihrer Altersklasse Schüler 16. Sie musste sich in der Gesamtwertung der Damen lediglich der Kaderläuferin Emma Klug geschlagen geben und erreichte den 2. Gesamtrang. Mit Richard Pobernel, Marie Huber und Neo-Trainer Michael Grill gab es weitere Stockerlplätze zu verzeichnen.

Weiter ging es im Cup mit je einem Riesentorlauf auf der Weinebene und dann am Salzstiegl. Für Stockerlplätze sorgten auch dort wieder Richard Pobernel, Marie Huber, Thomas Konrath.

Auch bei den Speedbewerben am Salzstiegl, wo 2 Super-G's an einem Tag ausgetragen wurden, gab es wieder Topplatzierungen zu verzeichnen. Startberechtigt waren alle Läufer ab der Schüler 14 Kategorie. Flora Reinbacher konnte sich einmal den 3. Platz sichern, schied im zweiten Rennen aber leider aus. 2 dritte Plätze konnte an diesem Tag Thomas Konrath einholen. Leider mussten wir an diesem Tag auf Michael Grill verzichten, der im Super G Training davor gestürzt war und die Rennen verletzungsbedingt auslassen musste. Der vorletzte Bewerb des Bezirkscups fand ebenfalls am Salzstiegl statt. Diesmal wurde ein Riesentorlauf ausgetragen. Für die Stockerlplätze in ihren Jahrgängen sorgten diesmal Anna Huber und Marie Huber, die jeweils den 3. Platz erzielten und Thomas Konrath der sich den Sieg in der Klasse M30 sicherte.

Zum Cupfinale ging es dann Anfang März für alle zu den Klugliften auf die Hebalm. Flora Reinbacher und Thomas Konrath holte sich dabei jeweils den Klassensieg und Anna Huber rundete das Ergebnis mit einem 3. Platz ab.

Somit konnte der Schiklub Deutschlandsberg in der Westcup-Gesamtwertung folgende Ergebnisse einfahren:

Kinder 10:
Julia Damian 4. Platz
Gustav Reinbacher 7. Platz

Kinder 12:
Anna Huber 4. Platz
Richard Pobernel 3. Platz

Schüler 14:
Marie Huber 4. Platz
Charlotte Reinbacher 7. Platz

Schüler 16:
Flora Reinbacher 3. Platz
Katharina Schuller 4. Platz

Herren M30:
Thomas Konrath 2. Platz
Michael Grill 5. Platz

Neben dem Westcup waren unsere Athleten auch bei anderen Rennen im Schülercup und auch bei ÖSV-Punkterennen aktiv. Insgesamt kamen die Läufer somit auf: 96 Rennstarts und holten dabei: 38 Podestplätze beziehungsweise 19 Siege im vergangenen Skiwinter.

Die allwöchentlichen Trainingseinheiten haben somit Wirkung gezeigt und wir freuen uns auf die kommende Saison.

Eine Rennläuferin stellt sich vor!

Julia Damian

Alter: 10 Jahre

Wohnort: 8451 Heimschuh
Schule: Bundesgymnasium Leibnitz, 1. Klasse

Hobbys: Tennis, Fußball, Turnen,Zeichnen

Mit 3 ½ Jahren habe ich Skifahren gelernt mit Mama und Papa.

Mein Lieblingsschigebiet ist Obertauern.

Seit 2 Jahren trainiere ich mit dem Rennkader
vom Schiklub Deutschlandsberg.

Ich liebe Rennen fahren und mein Ziel ist einmal meine Altersklasse zu gewinnen!

Reiß Helmut
Meisterwerkstätte

8530 Deutschlandsberg • Wirtschaftspark 30
Tel.: +43 (0) 3462 30702 • FAX DW: 20
eMail: office@reiss-helmut.at

www.reiss-helmut.at

Aus Meisterhand
frisch auf den Tisch

weil´s besser schmeckt!

Cafe und Bäckerei
Bodiselitsch
Ges.m.b.H.
8530 Deutschlandsberg, Unterer Platz 8, Tel.: 03462/2474

BIO-Hotel - Alpengasthof ✶✶✶ Koralpenblick Fam. Smolana

Bio-Hotel -
Alpengasthof Koralpenblick

Rostock 15 - Trahütten • 8530 Deutschlandsberg
Tel.: 03461/210 • office@koralpenblick.at • www.koralpenblick.at

40 Gästebetten

Wir verarbeiten zu 100 % Produkte aus biologischer Landwirtschaft.

Styria Beef vom eigenen BIO-Bauernhof, Gemüse vom eigenen Garten, Forellen vom Hausteich, hausgemachtes Brot und Mehlspeisen, Apfelsaft, Hausschnäpse,...

schöne Räumlichkeiten für Familien- und Firmenfeiern.

Trainernachwuchs beim Schiklub Deutschlandsberg

Nicht nur sportlich war die Saison ein gutes Jahr. Auch auf der Seite der Funktionäre gibt es positives zu berichten.
Michael Grill, langjähriges Mitglied des Schiklubs und erfolgreicher Rennläufer hat sich der Trainerausbildung unterzogen und diese erfolgreich bestanden.
Die Ausbildung erfolgt in Kooperation des ÖSV mit der Bundessportakademie (BSPA). Dabei werden an 6 Unterrichtstagen Theoriewissen und Konditionstrainingspraxis gelehrt und in 2 Blöcken zu je 5 Tagen die skispezifischen Einheiten rund um das Thema Grundtechnik, Schneetraining und Rennlauf vermittelt.
Aufgrund Michaels Hörbeeinträchtigung war speziell die Theorieausbildung sehr fordernd. So fanden aufgrund der Corona-Pandemie viele Vorlesungen online vor dem Laptop statt, was es für ihn nicht immer leicht machte.
Aber Michael ist als Athlet des österreichischen Gehörlosen Nationalteams und mehrfacher Teilnehmer der Deaflympics-(olympische Spiele der Gehörlosen), Deaf-Ski-WM, Deaf-Europacup die Herausforderung gewohnt.
Während seiner Laufbahn hat er mehr als 50 Medaillen bei den österreichischen Meisterschaften der Gehörlosen geholt, darunter auch 3 Goldmedaillen.
International holte er beim Deaf-Ski-Europacup einige Medaillen. Insgesamt 8-mal Bronze in Kombination, Riesentorlauf sowie im Slalom. Einer der größten Erfolge war der Gewinn der Bronzemedaille in der Deaf-Ski-WM-Abfahrt 2013.
Mit Michael hat der Schiklub nicht nur einen sehr erfahrenen Trainer, der im Skisport schon alle Höhen und Tiefen durchlebt hat. Nein, viel mehr noch:
Michael ist der allererste Gehörlose, der die Trainerausbildung des ÖSV absolviert hat!!
Lieber Michi, wir sind stolz auf dich und gratulieren dir herzlich zur bestandenen Ausbildung.
Kontaktdaten: Michael Grill
Grazer Straße 31, 8530 Deutschlandsberg
Tel: 0677/61974446 (SMS, WhatsApp)
E-Mail: michael.katharina.grill@gmail.com

Vorschau: Wintersaison2022/2023

- Kinderturnen
- Gletschertraining
- Westcup Riesenslalom
- Kinderschitage
- Bezirksschulschimeisterschaften
- ÖSV Punkterennen
- Vereinsmeisterschaft

Damit unsere Veranstaltungen wieder gut gelingen können, brauchen wir wieder viele helfende Hände. Es wäre schön, wieder neuen Gesichter als Helfer begrüßen zu dürfen.
Ein herzliches Dankeschön im Voraus!
Euer Obmann Stefan Kiefer

20 Jahre
Spenglerei
Dachdeckerei
Flachdachisolierung
HERK-DACH
Hinterleitenstr. 300
8530 Deutschlandsberg
Tel. 03462/7258, Fax DW 14
www.herkdach.at
office@herkdach.at

TIEBER
KAROSSERIE & LACKFACHWERKSTÄTTE
KAROSSERIE & LACK TIEBER E.U.
8530 Deutschlandsberg, Siemensstraße 62
03462/4450 · karosserie.tieber@gmail.com · UID- Nr.: ATU75746515

Pölzl GmbH
ESTRICH
u. BESCHICHTUNGEN
QUALITÄT UND SERVICE
IHR ANSPRECHPARTNER IN SACHEN ESTRICH - BESCHICHTUNG - INDUSTRIEBÖDEN
8530 Deutschlandsberg Grazer Straße 32
Tel.: 0 34 62 / 57 67 Fax -22 office@poelzl-estrich.at
www.poelzl-estrich.at

AUTOBEDARF
HÜTTINGER
Inh. Patrick Hüttinger
FRAUENTALER STRASSE 41 | 8530 DEUTSCHLANDSBERG | 03462/30927

TV VIDEO SAT

Gerhard Rainer GmbH

Haushaltsgeräte
Reparatur und Verkauf
TV - Video - Sat

Leibenfelderstraße 17
8530 Deutschlandsberg
Tel. (03462) 6138
Fax DW 4

Steiermärkische
SPARKASSE

Steiermärkische Bank u Sparkassen AG - Filiale Deutschlandsberg
Hauptplatz 33, 8530 Deutschlandsberg und
Frauentaler Straße 79, 8530Deutschlandsberg

Kürbiskernöl
Geschenksideen
Schmankerl

SCHAUPRESSE · LOHNPRESSE · GENUSSLADEN

ÖLMÜHLE
PRONNEGG

Frauentaler Straße 120 | 8530 Deutschlandsberg
Tel. 0664 / 16 17 992 | office@pronnegg.at | www.pronnegg.at

Öffnungszeiten Ölkuchl
Mo bis Fr 9 bis 18 Uhr | Sa 9 bis 12 Uhr

glas[klar]qualität

sonnenschutz

gamserstraße 2
8523 frauental
telefon 03462/21 32
e-mail: office@kiedlfrauental.at
www.kiedlfrauental.at

verglasungen im innen- u. außenbereich,
terrassenüberdachungen,
individuelle ganzglasanlagen,
kunstverglasung, sandstrahltechnik,
beschattungssysteme, insektenschutz,
herstellung nach maß,
montagen, reparaturen aller art

kiedl glas frauental GmbH

Richtig aufwärmen auf der Skipiste!

1. Der gute, alte Hampelmann

Die Übung kennt sicherlich noch jeder aus dem Sportunterricht in der Schule. Sie springen hoch, grätschen dabei die Beine und landen breitbeinig wieder auf den Füßen. Dabei klatschen Sie über dem Kopf in die Hände. Dann springen Sie wieder hoch und schließen vor der Landung Ihre Füße. Die Hände schnellen herunter und liegen in der Endposition auf den Hüftknochen.

2. Schwingen Sie das Bein

Dabei wärmen Sie die Oberschenkelmuskulatur auf. Stützen Sie sich mit den Händen auf die Skistöcke und schwingen Sie Ihre Beine abwechselnd unter dem Körper hindurch. Das Gewicht Ihres Stiefels beansprucht Ihre Muskeln noch etwas mehr.

3. Beine heben

Jetzt wird es noch ein bisschen anstrengender, aber Sie wollen Ihre Muskeln ja auch ordentlich aufwärmen. Ziehen Sie für zusätzliches Gewicht Ihre Skier an. Dann stellen Sie sich aufrecht hin und ziehen abwechselnd ein Bein an, bis der Oberschenkel parallel zum Boden ist.

4. Die Langlauf-Übung

Stützen Sie sich auf Ihre Skistöcke und führen Sie abwechselnd ein Bein nach vorne und das andere nach hinten. Das durchblutet Ihre Leiste.

5. Der Sprint

Damit Sie beim Skifahren auch so richtig Gas geben können, sollten Sie diese Übung in Ihr Aufwärmprogramm mit einbeziehen. Auf die Skistöcke gestützt springen Sie so schnell wie möglich auf der Stelle – natürlich mit den Skiern an den Füßen.

Aufwärmspiele für die Familie

6. Fangen

Es macht Spaß, wärmt auf und Sie können es prima mit Ihren Kindern machen. Spielen Sie fangen. Auch eine Schneeballschlacht ist gut für die Muskeln. Hauptsache, Sie haben Spaß.

Die wichtigsten Dehnübungen für die Piste

7. Hinteren Oberschenkel dehnen

Nicht allein das Aufwärmen der Muskeln ist wichtig, auch das Dehnen schützt Sie vor schmerzhaften Verletzungen beim Skifahren. Bei angeschnallten Skiern stellen Sie einen Ski mit dem Ende in den Schnee. Mit der Hand der gleichen Seite versuchen Sie nun, die Skispitze zu erreichen oder zumindest in die Richtung zu zeigen. Federn Sie drei bis vier Mal und wechseln dann die Seite.

8. Leistendehnung

Spreizen Sie das rechte Bein zur Seite ab und verlagern Ihr Gewicht auf das Linke. Nach drei bis vier Mal federn wechseln Sie die Seite.
Natürlich gibt es auch viele andere Übungen, die Sie zum Aufwärmen Ihrer Muskeln vor dem Skifahren machen können. Wichtig ist:

Nehmen Sie sich pro Übung mindestens eine Minute Zeit, damit es auch was bringt. Eine Schneeballschlacht kann auch ruhig noch länger dauern.

Schiklub - Grünangerhüttencamp 2022

Sieben Buben von 6 bis 14 Jahren und drei Mädchen (12, 13 und 14 Jahre) nahmen am „traditionellen“ Grünangerhüttencamp teil.

Dieses fand heuer vom 29. bis 31. August statt. Obwohl das Programm fast gleich wie im Vorjahr war, hatten alle – inklusive der Betreuer – viel Spaß in diesen drei Tagen.

Leider konnte das beliebte „Sternderlschauen“ am ersten Abend nicht durchgeführt werden, weil das Weidevieh diesmal zu viele Spuren hinterlassen hatte.

Am zweiten Tag ist die Leistung des 7-jährigen Toni besonders hervorzuheben, der zusammen mit Alexander und einem Betreuer in kürzester Zeit auf den Großen Speik wanderte, während die restlichen Teilnehmer gemütlich vom Steinmandl zurück zur Grünangerhütte spazierten.

Der erste Bewerb der Orientierungsaufgaben, ein Stern-Orientierungslauf, wurde von den „Blitzgneisern“, den älteren Buben und Mädchen, sehr schnell gelöst. Auch beim beliebten Seilspringen mit dem langen Tau zeigten die Teilnehmer ihr besonderes Geschick. Die Abschlusswanderung wurde aufgrund der schlechten Wettervorhersage verkürzt und führte über die Bärentalhütte direkt zum Parkplatz der Grünangerhütte.

Die Betreuer, vor allem aber die Kinder, möchten sich bei Günther Malli für die wiederum großzügige Unterstützung sehr herzlich bedanken!

HOTEL RESTAURANT KOLLAR Göbl –1796–

Hotel-Restaurant Kollar GÖBL
Hauptplatz 10
8530 Deutschlandsberg
Telefon: +43 3462 2642
Fax: +43 3462 2642 15
E-Mail: kollar.goebl@aon.at
www.kollar-goebl.at

KOLLAR Göbl –1796– FLEISCHMANUFAKTUR Deutschlandsberg

Fleischerei Kollar GesmbH Deutschlandsberg
Hauptplatz 10
8530 Deutschlandsberg
Telefon: +43 3462 2642
Fax: +43 3462 2642 15
E-Mail: kollar.goebl@aon.at

Fleischerei Kollar GesmbH Filiale Graz-Andritz
Andritzer Reichstraße 40
8045 Graz
Telefon: 0664 / 15 50 519
E-Mail: kollar.goebl@aon.at

DER TREFFPUNKT IM ZENTRUM DER STADT DEUTSCHLANDSBERG
kollar.goebl@aon.at – www.kollar-goebl.at

Café - Restaurant
Keller am Rathausplatz
Keller am Rathausplatz
Sandra & Roland Keller
8530 Deutschlandsberg, Tel.: 03462/2648
www.keller-rathausplatz.at

Mehr Power,
wenn es um Ihre Versicherungen geht!

KL Krug & Lipp OG
Die Versicherungsmakler
Hauptplatz 1 / 1. Stock
8530 Deutschlandsberg

Überzeugen Sie sich selbst:
Albert Krug
0664 - 815 21 80
Johann Lipp
0664 - 815 21 81
IHR VERSICHERUNGSMAKLER
DIE BESTE VERSICHERUNG

www.krug-lipp.at

Buschenschank Orsl
Wildbach | Weststeiermark

Hinterleitenstr. 321b
8530 Deutschlandsberg
Tel. 03462/8402
info@buschenschank-orsl.at

Orsl

- *Geöffnet Mittwoch bis Samstag 15.00–22.00 Uhr*
- *Gästezimmer ganzjährig*

www.buschenschank-orsl.at

Kinderschitage auf der Weinebene

Nachdem die Kinderschitage des Schiklubs Deutschlandsberg 2021 coronabedingt abgesagt werden mussten, hat sich das Schigebiet Weinebene für die heurigen Schitage etwas Besonderes einfallen lassen und uns Kaiserwetter präsentiert.
Für alle Mitglieder, die letztes Jahr bereits zu den Schitagen angemeldet waren, gab es heuer von Servus TV „Beweg dich“ ein tolles Zuckerl in der Gesamthöhe von € 500,00. Diese Förderung wurde unter den Betroffenen gerecht aufgeteilt und somit durften diese Kinder am ersten Schitag kostenlos teilnehmen. Gut Schifahren will gelernt sein - mit viel Einfühlungsvermögen unserer insgesamt 14 Kinderschilehrer und Begleiter, haben die Kinder das Vertrauen zum Schisport bekommen und gelernt, dass es das Wichtigste ist, Spaß am Schifahren zu haben.
An drei Wochenenden im Jänner wurde in sechs kleinen Gruppen auf das Können und die Bedürfnisse aller Kinder eingegangen. Bei insgesamt 48 Kindern, davon 19 Anfänger, war das eine große Herausforderung, doch unsere Schilehrer haben diese Aufgabe bravourös gemeistert.
Das Highlight - unser Abschlussrennen! Hier konnten die Kinder, wie die Großen, ihre Fortschritte präsentieren. Es gingen 44 Kinder an den Start.
Bei der anschließenden Siegerehrung durch Bürgermeister Mag. Josef Wallner, Obmann Stefan Kiefer und Schikursleiter Bernhard Pobernel durften die Kinder stolz ihre Urkunden, Medaillen und ihre ÖSV Schiabzeichen entgegennehmen.
Ein großer Dank für die gelungen Schitage gilt unserem Obmann Stefan Kiefer, Schikursleiter Bernhard Pobernel unseren Schilehrern, allen Eltern, die freiwillig mitgeholfen haben und Bürgermeister Mag. Josef Wallner für seine Teilnahme an der Siegerehrung!

ERGEBNISSE
WEINEBENE 2022

Gruppe 1: Eva/Astrid/Antonia

1	Medea Kraxner	1:15,53
2	Miriam Kronheim	1:01,50
3	Svea Kahr	1:20,05
4	Hanna Pobernel	40,31
5	Julia Schratter	1:18,60
6	Katharina Eberhardt	2:25,39
7	Tassilo Husslein	1:06,41
8	Florian Hofmann	1:21,34

Gruppe 2: Veronika/Alexander

Nr.	Vorname/Nachname	Zeit
9	Anna-Lena Kollar	57,22
10	Marlene Wallner	59,96
11	Valentina Hofmann	1:37,90
12	Anja Kopac	58,32
13	Tizian Schrei	1:19,60
14	Julian Kleindienst	1:02,26
15	Benjamin Grill	56,39
16	Fabio Tschemernegg	1:01,57

Gruppe 3: Lukas/Philipp

Nr.	Vorname/Nachname	Zeit
17	Elli Winkler	53,12
18	Valerie Kronheim	54,34
19	Lara Nemeth	53,26
20	Mara Kreuzer	1:06,27
21	Fridolin Husslein	46,24
22	Rafael Halm-Unterweger	krank
23	Noah Kronheim	54,24

Gruppe 4: Lena/Karo

Nr.	Vorname/Nachname	Zeit
24	Linda Schmitt	46,05
25	Charlotte Grasch	52,06
26	Isabelle Schicho	47,79
27	Elisa Bretterklieber	47,34
28	Lukas Kraxner	1:08,44
29	Andreas Kiegerl	52,23
30	Harun Omerovic	krank
31	Kilian Saurer	45,97

Gruppe 5: Chrisi/Anna/Martin

Nr.	Vorname/Nachname	Zeit
32	Lena Knappitsch	53,34
33	Mia Lenz	50,89
34	Emily Agner-Majtan	45,65
35	Filip Pavlovic	krank
36	Paul Pobernel	46,56
37	Benjamin Wallner	49,00
38	Henrik Kahr	47,93
39	Manuel Knappitsch	46,14

Gruppe 6: Bernhard/Bettina

Nr.	Vorname/Nachname	Zeit
40	Kristina Gosch	45,58
41	Julia Damian	39,79
42	Tamino Schrei	43,11
43	Martin Damian	44,61
44	Joris Kurz	49,69
45	Paul Zach	49,19
46	Timo Schrei	44,35
47	Benjamin Gosch	44,14

KINDER-WOCHENENDSCHITAGE WEINEBENE 2022/2023- ab 4 JAHRE

Schiklub DEUTSCHLANDSBERG

Kursort: **WEINEBENE**
Kursbeitrag: 35 €/Tag mit Liftkarte / 25 €/Tag ohne Liftkarte. Der Kursbeitrag wird tageweise eingehoben. Bei Anfängern, die am ersten oder zweiten Tag keine Liftkarte brauchen, wird trotzdem der Kursbeitrag inklusive Liftkarte (mehr Personalaufwand) eingehoben!!
Anmeldung: Göslerhütte, Selbstbedienungsraum von 08:00 - 08.30 Uhr, ansonsten muss die Liftkarte selbst gekauft werden!
Aufwärmen: 08:30 bis 08:45 Uhr
Liftkarten: 08:50 Uhr vom Gruppenleiter ausgegeben
Kurszeit: 09.00 bis 12.00 Uhr
Pause: ca. 10:30, in der Pause müssen die Kinder von den Eltern beaufsichtigt werden (Jause und Getränk)
Abschlusstag: 09:00 bis 10:30 Uhr Kurs; 11:00 Uhr Start Schirennen; 13:00 Uhr Siegerehrung
Anreise: Eltern und Kursteilnehmer müssen selbst anreisen.
Allfälliges: Kinder sollten mindestens 4 Jahre alt sein. Aus Fairness gegenüber jenen Eltern die rechtzeitig vor Ort sind, wird auf pünktliches Erscheinen hingewiesen. Beim Abschlussrennen wird ein Sieger ermittelt, außer bei den Anfängern.

KURSTERMINE ZUM VORMERKEN

	Samstag, 07. Jänner 2023
	Sonntag, 08. Jänner 2023
	Samstag, 14. Jänner 2023
	Sonntag, 15. Jänner 2023
	Samstag, 21. Jänner 2023
	Sonntag, 22. Jänner 2023

Für einen optimalen Erfolg ist es wichtig an allen Terminen des Kurses teilzunehmen! Neumitglieder Anmeldung unbedingt vollständig ausfüllen. Handynummer und Emailadresse angeben (für Verständigung bei eventueller Absage oder Notfall).
Mitgliedsbeitrag inkl. ÖSV-Mitgliedschaft (mit ÖSV-Mitgliedschaft-Versicherungsschutz):
Kinder/Schüler 35,–, Familienmitgliedschaft (2 Erwachsene und alle Kinder) 100,–.
Schikursteilnahme: **NUR ALS MITGLIED ODER MIT DEM BEITRITT ZUM SCHIKLUB DEUTSCHLANDSBERG (Vollmitgliedschaft inkl. ÖSV-Beitritt) möglich. Kursanmeldungen bis spätestens 2 Tage vor Kursbeginn.**
Anmeldungen und Auskunft unter Telefon 0664/3924360 oder E-Mail: bernhard.pobernel@steiermaerkische.at.

Anmeldungen hier abtrennen und mit E-Mail an: bernhard.pobernel@steiermaerkische.at

☐ **Samstag 7. Jänner 2023** ☐ **Sonntag 8. Jänner 2023** ☐ **Samstag 14. Jänner 2023** ☐ **Sonntag 15. Jänner 2023** ☐ **Samstag 21. Jänner 2023** ☐ **Sonntag 22. Jänner 2023**

Vorname		**Name**	
Ort		**Straße**	
PLZ		**Telefon/Email**	
Geburtsdatum		**Schiklubmitglied ja** ☐	**nein** ☐

NACHFOLGEND BITTE DAS KÖNNEN GENAU ANKREUZEN – WICHTIG FÜR GRUPPENEINTEILUNG

☐ **Schikurs-Anfänger** ☐ **kann Handlift fahren** ☐ **kann in Begleitung Bügellift fahren** ☐ **kann Schwünge fahren**
☐ **kann stehen bleiben/ Pflug fahren** ☐ **kann Zauberteppich fahren** ☐ **kann alleine Bügellift fahren** ☐ **Ausrichtung Sportlicher Schilauf**

Anmeldungen hier abtrennen und mit E-Mail an: bernhard.pobernel@steiermaerkische.at

☐ **Samstag 7. Jänner 2023** ☐ **Sonntag 8. Jänner 2023** ☐ **Samstag 14. Jänner 2023** ☐ **Sonntag 15. Jänner 2023** ☐ **Samstag 21. Jänner 2023** ☐ **Sonntag 22. Jänner 2023**

Vorname		**Name**	
Ort		**Straße**	
PLZ		**Telefon**	
Geburtsdatum		**Schiklubmitglied ja** ☐	**nein** ☐

NACHFOLGEND BITTE DAS KÖNNEN GENAU ANKREUZEN – WICHTIG FÜR GRUPPENEINTEILUNG

☐ **Schikurs-Anfänger** ☐ **kann Handlift fahren** ☐ **kann in Begleitung Bügellift fahren** ☐ **kann Schwünge fahren**
☐ **kann stehen bleiben/ Pflug fahren** ☐ **kann Zauberteppich fahren** ☐ **kann alleine Bügellift fahren** ☐ **Ausrichtung Sportlicher Schilauf**

Anmeldungen hier abtrennen und mit E-Mail an: bernhard.pobernel@steiermaerkische.at

☐ **Samstag 7. Jänner 2023** ☐ **Sonntag 8. Jänner 2023** ☐ **Samstag 14. Jänner 2023** ☐ **Sonntag 15. Jänner 2023** ☐ **Samstag 21. Jänner 2023** ☐ **Sonntag 22. Jänner 2023**

Vorname		**Name**	
Ort		**Straße**	
PLZ		**Telefon**	
Geburtsdatum		**Schiklubmitglied ja** ☐	**nein** ☐

NACHFOLGEND BITTE DAS KÖNNEN GENAU ANKREUZEN – WICHTIG FÜR GRUPPENEINTEILUNG

☐ **Schikurs-Anfänger** ☐ **kann Handlift fahren** ☐ **kann in Begleitung Bügellift fahren** ☐ **kann Schwünge fahren**
☐ **kann stehen bleiben/ Pflug fahren** ☐ **kann Zauberteppich fahren** ☐ **kann alleine Bügellift fahren** ☐ **Ausrichtung Sportlicher Schilauf**

Hallentraining Saison 2021/22

Trotz des Lockdowns im November 2021 und eines krankheitsbedingten Ausfalls konnten zwischen dem Schulbeginn 2021 und Ostern 2022 sagenhafte 22 Einheiten durchgeführt werden. Durchschnittlich 11 Kinder kamen mittwochs zum Hallentraining in den Turnsaal der MS 2 Deutschlandsberg, an einem Tag waren es sogar 17 Buben und Mädchen!
Es wurde gelaufen, gesprungen, geklettert, gepurzelt, geworfen und geturnt, vor allem aber gespielt. Der Bewegungsdrang vieler Kinder ist scheinbar unbegrenzt.

Ganz besonders hervorzuheben ist die Tatsache, dass ältere und auch sportlichere Kinder Rücksicht auf die jüngeren und schwächeren nehmen. Einige erstgenannte Kinder entwickelten sich sportlich so gut weiter, dass sie in dieser Saison zu den „Größeren“ wechseln konnten.

Schiklubturnen

In der Saison 2021/2022 konnte das Schiklubturnen mit einer motivierten Gruppe durchgeführt werden. Die Gruppe war etwas kleiner als im Vorjahr, dennoch haben sich die Kinder während der Wintersaison auch zusätzlich zum Schifahren fit gehalten und neue motorische Fähigkeiten und Fertigkeiten beim Hallentraining erlernen können. Auch Koordination, Kraft und Ausdauer wurden durch das wöchentliche Training verbessert. Dabei ist das spielerische Erlernen und das Training durch diverse Spiele nicht zu kurz gekommen. Das eingeführte Punktesystem fand bei den Kindern großen Anklang und so waren sie noch mehr bemüht, die Übungen oder Parcours präziser und bestrebter auszuführen. Das Training ist zudem wettkampfbetont, wodurch die Kinder lernen sollen, unter Zeitdruck klar und konzentriert zu bleiben. Zum Abschluss der Turnsaison wurde noch ein Wettkrampf mit verschiedenen Gruppen und Einzelspielen durchgeführt und die Siegerin oder der Sieger der Endpunkteanzahl gekürt. Auch im heutigen Jahr sind 10 sehr motivierte Kinder beim Turnen dabei, die sich sportlich verbessern wollen.

Wir freuen uns auf Euer Kommen! Lena und Herbert

Perkitsch
Gas · Wasser · Heizung
8530 Deutschlandsberg • Holleneggerstraße 17
Telefon (0 34 62) 22 14 • Email: office@perkitsch.at
www.perkitsch.at

Der Schiklub Deutschlandsberg startet wieder durch

Das Trainerteam des Schiklubs Deutschlandsberg lädt alle interessierten Kinder und Jugendliche zur gemeinsamen Saisonvorbereitung in den Turnsaal der MS 1 Deutschlandsberg ein.

Am Programm steht mit viel Spiel und Spaß verbunden, die sogenannte Skigymnastik. Diese stärkt gezielt die beim Skifahren beanspruchten Muskeln und Gelenke. So werden vor allem Belastbarkeit, Ausdauer und Kraft erhöht, aber auch Flexibilität, Körperbeherrschung und Stabilität profitieren. Auf diese Weise schützt Skigymnastik präventiv vor Überanstrengung und Verletzungen.

Trainingsstart für die Saisonvorbereitung in der Halle

Kinder 4 – 8 Jahren
Trainer: Herbert Wallner
Tel.: 0664 / 882 598 89
E-Mail.: herbertwallner@hotmail.com

Trainingstermine: ab 21.09.2022 immer Mittwoch von 17:00 bis 18:30 Uhr

Rennkader 7 – 14 Jahre
Trainerin: Lena Hirtl
Tel.: 0676 / 889 441 013
E-Mail.: lena.hirtl@aon.at

Trainingstermine: ab 21.09.2022 immer Mittwoch von 18:30 bis 20:00 Uhr

Wir bitten um Voranmeldung bei den Trainern.

SPORT 2000 Wallner

DEUTSCHLANDSBERG:
Frauentaler Straße 23
Tel.: 03462 / 73 77
Öffnungszeiten:
Montag-Freitag 9-18 Uhr | Samstag 9-17 Uhr

EIBISWALD
Eibiswald 393
Tel.: 03466 / 47011-0
Öffnungszeiten:
Montag-Freitag 9-18 Uhr | Samstag 9-17 Uhr

Ansprechpartner im Schiklub Deutschlandsberg

Obmann
STEFAN KIEFER
8530 Deutschlandsberg
Osterwitz 75
Tel.: 0676/846302241
stefan.kiefer@holztreff.at

Schriftführerin
VICTORIA KAHR
8530 Deutschlandsberg
Burgegger Straße 48 D
Tel.: 0660/8708303
victoria.kahr@gmail.com

Kassierin
MARIANNE SCHULLER
8472 Straß i.d.Stmk.
Waldweg 15
Tel.: 0664/5129424
marianne.schuller2@gmail.com

Obmannstellvertreterin
BARBARA KIENZER
8530 Deutschlandsberg
Garanas 91
Tel.: 0664/3046191
babsi@suchaalm.at

Schriftführerstellvertreterin
KATHRIN SACKL
8530 Deutschlandsberg
Trahütten 92
Tel.: 0664/1939328
E-Mail:
kathrinsackl@gmx.net

Kassierinstellvertreter
BERNHARD POBERNEL
8530 Deutschlandsberg
Osterwitz 78
Tel.: 0664/3924360
bernhard@pobernel.at
„TEAM SCHIKURS“
Schikursleiter

Obmannstellvertreter
DDr. KNUT REINBACHER
8530 Deutschlandsberg
Ringweg 9
Tel.: 0650/2269933
ddr.reinbacher@icloud.com

Trainer
THOMAS KONRATH
8501 Lieboch
Rosseggerstraße 15
Tel.: 0664/804447364
thomas.konrath@magna-powertrain.com

„TEAM SCHIKURS“
Schikursleiter
Stellvertreterin
Lena Hirtl
8530 Deutschlandsberg
Freiländerstraße 67
Tel.: 0676/889441013
lena.hirtl@aon.at

Beirat
MAG. PHARM.
CHRISTOPH GÖLLES
8530 Deutschlandsberg
Römerweg 4
christoph.goelles@gmx.at

Beirat / Homepage
BERND KÖCK
8530 Deutschlandsberg
Erlenweg 28
Tel.: 0664/3102783
E-Mail:
bernd.koeck@aon.at

Trainer / Kinderturnen
HERBERT WALLNER
8530 Deutschlandsberg
Frauentaler Straße 51
Tel.: 0664/88259889
E-Mail: herbertwallner@hotmail.com

Organisation / Geräte und Material
WALTER GRILL
8530 Deutschlandsberg
Grazer Straße 31
Tel.: 0699/10622292
Grill-Schuhe@drei.at

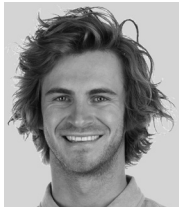

SEKTION FREESTYLE
BERND SCHWEIGER
8542 St. Peter i. Sulmtal
St. Peter im Sulmtal 96
Tel.: 0664/1247589
office@neighborhood-snowpark.at

Trainer
MICHAEL GRILL
8530 Deutschlandsberg
Grazer Straße 31
Tel.: 0677/61974446
michael.katharina.grill@gmail.com

Wertungslistenref. d. StSV
ÖSV-Kampfrichter,
ERICH TEMMEL
8530 Deutschlandsberg,
Kresbach 103,
Tel.: 0664/5133166,
E-Mail: erich.temmel@schule.at

Mitgliedsbeiträge 2022/2023

(ÖSV-Beitrag ist im Mitgliedsbeitrag enthalten)

Kinder/Schüler (2008 und jünger)	**35,–**
Jugendliche (2005–2007)	**45,–**
Studenten	**45,–**
Senioren (1957 und älter)	**45,–**
Versehrte	**45,–**
Erwachsene (1958–2004)	**50,–**
Familie (2 Erwachsene alle Kinder/ Schüler bis Jahrgang 2008, **Neu: auch für Alleinerziehende**)	**100,–**
Vereinsmitglied ohne ÖSV	**35,–**

Liebes Mitglied! Informationen zur Mitgliedschaft und den Mitgliedsbeiträgen.

Die Mitgliedsbeiträge – nicht die Unterstützungsbeiträge (ab € 35,-) – beinhalten automatisch auch die Mitgliedschaft beim Österr. Skiverband (ÖSV). Die vielen Vorteile der Austria-Ski-Card mit der Haftpflicht- und Freizeitunfallversicherung entnehmen Sie dem offiziellen Folder des ÖSV oder der Homepage des ÖSV (www.oesv.at).

Die Familienmitgliedschaft umfasst beide Elternteile (selbe Wohnadresse) und alle Kinder/Schüler ab Jahrgang 2008 und jünger,

Neu: auch für Alleinerziehende!!!

Bei Überweisung des Mitgliedsbeitrages übers Internet (Internet Banking, ELBA Internet, netbanking, eBanking) gehen sie wie folgt vor:

Unsere Kontonummer bei der Steiermärkischen Sparkasse:
Kto.-Nr. 00041-819640 – BKLZ: 20815
IBAN: AT49 2081 5000 4181 9640 - BIC: STSPAT2GXXX

Empfänger: Schiklub 8530 Deutschlandsberg
IBAN / BIC: AT49 2081 5000 4181 9640
Empfänger: wird autom. nach Eingabe der IBAN Nummer ermittelt.
Auftraggeber: ihre Adresse – IBAN / BIC ihre IBAN

STEIRER SKI

ÖSV-Karte 2022–2023

ÖSV-Mitgliederschutz – ÖSV Mitgliedschaft – gültig vom 01.10.2022 bis 30.09.2023

	ÖSV-Versicherung Beschluss ÖSV LK	ÖSV Karte-Endbetrag Beschluss STSV JHV
ÖSV Schutz für Schüler in Familien - Jahrgang 2008 und jünger	€ 4,10	€ 4,10
Mitgliedsbeitrag Schüler ohne Familie - Jahrgang 2008 und jünger	€ 8,60	€ 19,70
Mitgliedsbeitrag Jugendlicher – Jahrgang 2005, 2006, 2007	€ 8,60	€ 19,70
Mitgliedsbeitrag Erwachsener- Jahrgang 2004 und älter	€ 8,60	€ 27,70

Ermäßigung für versehrtes Mitglied: Jährlicher Nachweis ist erforderlich

Familienmitgliedschaft

Familien können von jedem Verein selbst erfasst werden - Info ÖSV-Mitglieder-Service
Fr. Larissa Mayrhofer, Tel. 0512/ 33501-27
Voraussetzung: beide Eltern sind Mitglieder beim selben Verein mit der selben Wohnadresse.
NEU: Ab sofort kann auch für alleinerziehende die Familienmitgliedschaft in Anspruch genommen werden. ÖSV Familienmitgliedschaft und STSV Familienmitgliedschaft sind lt. ÖSV-Mitgliederdatenbank ident.

Vorschreibungen an Vereine:

Oktober 2022: ÖSV Vereinsversicherung 2022-2023
(kollektive Unfallversicherung für Rennfunktionäre) € 100,---

Oktober 2022: ÖSV-Cards 2022/2023 –
gültig bis 30.09.2023 - **ein Drittel** von der Endabrechnung 02 2022

Februar 2023: ÖSV Cards 2022/2023 -
Endbetrag Mitgliederstand 31.1.2023 **abzüglich geleistete Vorauszahlungen**

Stand: Mai 2022

Steirischer Skiverband, ZVR-Zahl 234058436, **Mitgliederservice,** www.steirerski.at

Klasseneinteilung 2022/2023 - ALPIN

Bambini B6 2017
Bambini B7 2016
Kinder K8 2015
Kinder K9 2014
Kinder K10 2013
Kinder K11 2012
Kinder K12 2011
Schüler S14 2009-2010
Schüler S16 2007-2008
Jugend J18 2005–2006
Jugend J21 2002–2004
Damen/Herren 1993–2001
M 30 1983–1992
M 40 1973–1982
M 50 1963–1972
M 60 1953–1962
M 70 1943–1952
M 80 ..... 1942 und früher

KOPIERSTUDIO
E·H·M·A·N·N

Schiklub DEUTSCHLANDSBERG
Schriftführerin: Victoria Kahr
Burgeggerstr. 48 D, 8530 Deutschlandsberg
ZVR 713967841
Mitglied des Steirischen Skiverbandes und des ASVÖ

Einwilligung zur Datenverarbeitung und Informationsmitteilung

1. Ausdrückliche Einwilligung:

O Ich stimme zu, dass meine persönlichen Daten **(Name, Adresse, E-Mail, Telefonnummer, Alter, Geschlecht)** zum Zwecke der Mitgliedschaftsadministration und Wettbewerbsorganisation vom ASVÖ Steiermark / **Schiklub Deutschlandsberg** (Heimatsportverein) verarbeitet werden. Die einzelnen Datenverarbeitungsarten werden in der dieser Einwilligungserklärung beiliegenden und einen integrierenden Bestandteil dieser Einwilligungserklärung bildenden "Datenschutzerklärung Allgemeiner Sportverband Österreichs – Landesverband Steiermark (ASVÖ Steiermark)" ausführlich erläutert.

O Ich bestätige, dass ich mit der Übermittlung sämtlicher mich betreffender Unterlagen per E-Mail (auch an Dritte wie etwa, aber nicht nur, Behörden, Versicherungen etc.) einverstanden bin. Diese Einwilligung umfasst auch besondere Kategorien personenbezogener Daten im Sinne von Art. 9 Abs. 1 VO (EU) 2016/679 vom 27. April 2016 (Datenschutz-Grundverordnung).

O Ich stimme zu, dass meine persönlichen Daten **(Name, Adresse, E-Mail, Telefonnummer, Alter, Geschlecht)** zum Zwecke der Information über Leistungsangebote des ASVÖ Steiermark / **Schiklub Deutschlandsberg** durch Zusendung von **Werbematerialen und Newslettern (elektronisch und/oder postalisch)** verarbeitet werden.

O Mit meiner Teilnahme an Veranstaltungen des ASVÖ, des ASVÖ Steiermark oder meines Heimatsportvereins stimme ich ausdrücklich zu, dass im Rahmen dieser Veranstaltung von mir erstellte Bild-, Audio- oder Videoaufnahmen vom ASVÖ, dem ASVÖ Steiermark oder meinem Heimatsportverein zu Dokumentations- und Publikationszwecken (Sportberichterstattung in Tageszeitungen, Online-Berichterstattung auf der jeweiligen Verbands- oder Vereinshomepage, Bezirkszeitungen etc.) unentgeltlich verwendet werden dürfen.

O Ich stimme zu, dass meine persönlichen Daten **(Name, Adresse, E-Mail, Telefonnummer, Alter, Geschlecht, Kontodaten, Sozialversicherungsnummer)** zum Zwecke der Administration meiner Mitgliedschaft und zur Organisation von Turnieren und Veranstaltungen der

a) Internetkonzepte.at GmbH, Hochstraße 32a, 2380 Perchtoldsdorf (Websiteanbieter)
b) Ace Neue Informationstechnologien GmbH, Rooseveltplatz 4-5, 1090 Wien (Datenbankverwaltung)
c) Allgemeiner Sportverband Österreich, Dommayergasse 8, 1130 Wien (Dachverband)
d) e-go! Solutions, Holubgasse 3, 8010 Graz (IT Techniker vor Ort)
e) Zullus Steuerberatungs GmbH, Dietrichsteinplatz 2, 8010 Graz (Lohnverrechnung für Mitarbeiter)
f) Schneider Gertraud Buchhaltungen, Landstraße 29, 8076 Hausmannstätten (Buchhaltung)
g) Fit Sport Austria GmbH, Waschhausgasse 2/2. OG, 1020 Wien

übermittelt weitergegeben und durch diesen verarbeitet werden (**Einwilligung zur Datenweitergabe an Dritte in Österreich und in der EU bzw. an Drittländer (außerhalb der EU) und internationale Organisationen).** Die Übermittlung erfolgt auf der Grundlage eines Angemessenheitsbeschlusses der Europäischen Kommission nach Art. 45 DS-GVO Art. 45 (veröffentlicht im Amtsblatt der Europäischen Union: Entscheidung der Kommission 2000/518/EG, ABl. 2000, L 215, 1).

VERANSTALTUNGSKALENDER 2022/2023

Hinweis: Alle aktuellen Renntermine, Verschiebungen bzw. Absagen sind auf https://www.skizeit.at/ zu finden.

Datum	Art	Name der Veranstaltung	Durchführender Verein	Ort
18.12.2022	Technikbewerb	Westcup SB VI	St. Stefan ob Stainz	Weinbene
06.01.2023	**RSL**	**Westcup SB VI**	**SK Deutschlandsberg**	**Weinebene**
07.01.2023	**Kurs**	**Kinderschitage**	**SK Deutschlandsberg**	**Weinebene**
08.01.2023	**Kurs**	**Kinderschitage**	**SK Deutschlandsberg**	**Weinebene**
14.01.2023	**Kurs**	**Kinderschitage**	**SK Deutschlandsberg**	**Weinebene**
15.01.2023	**Kurs**	**Kinderschitage**	**SK Deutschlandsberg**	**Weinebene**
22.01.2023	SL	Westcup SB VI	Sport Union Köflach	Salzstiegl
21.01.2023	**Kurs**	**Kinderschitage**	**SK Deutschlandsberg**	**Weinebene**
22.01.2023	**Kurs**	**Kinderschitage+Abschlussrennen**	**SK Deutschlandsberg**	**Weinebene**
28.01.2023	SG I	Westcup SB VI	SC Union Edelschrott	Salzstiegl
28.01.2023	SG II	Westcup SB VI	SC Union Edelschrott	Salzstiegl
29.01.2023	**Kurs**	**Schnuppertraining Rennkader**	**SK Deutschlandsberg**	**Weinebene**
05.02.2023	SL	Westcup SB VI	SC Salzstiegl Hirschegg	Salzstiegl
11.02.2023	RSL	Westcup SB VI	SC Maria Lankowitz	Gaberl
15.02.2023	**RSL**	**Bezirksschulschimeisterschaft**	**SK Deutschlandsberg**	**Weinebene**
16.02.2023	**RSL**	**Ersatztermin-Bezirksschulschimeistersch.**	**SK Deutschlandsberg**	**Weinebene**
04.03.2023	RSL	Westcup SB VI	RB SC Atus Frauental	Kluglifte Hebalm Rennstr.
05.03.2023	RSL	Westcup SB VI	Sportunion Ligist	Salzstiegl
11.03.2023	**RSL 2x**	**ÖSV-Punkterennen**	**SK Deutschlandsberg**	**Weinebene**
12.03.2023	**RSL**	**Vereinsmeisterschaft**	**SK Deutschlandsberg**	**Weinebene**

O Ich nehme zur Kenntnis und stimme ausdrücklich zu, dass die von mir abgegebene Einwilligung zur Verarbeitung meiner personenbezogenen Daten für die folgenden Organisationen und Vereine gilt, denen ich unmittelbar oder mittelbar angehöre:

a) Allgemeiner Sportverband Österreichs – Landesverband Steiermark (ASVÖ Steiermark);

b) **Schiklub Deutschlandsberg** (Heimatsportverein), bei dem ich Mitglied bin.

2. Widerrufsbelehrung:

Sie können diese Einwilligung jederzeit per E-Mail an **schiklub-dl@gmx.at** kostenfrei widerrufen.

Falls Sie sich durch die Datenverarbeitung des ASVÖ Steiermark / **Schiklub Deutschlandsberg** in Ihren Rechten auf Schutz der persönlichen Daten verletzt fühlen, steht es Ihnen frei, eine Beschwerde an die Österreichische Datenschutzbehörde (Österreichische Datenschutzbehörde, Wickenburggasse 8, 1080 Wien, Telefon: +43 1 52 152-0, E-Mail: dsb@dsb.gv.at) zu richten.

3. Informationspflicht:

Der ASVÖ Steiermark / **Schiklub Deutschlandsberg** verarbeitet Ihre personenbezogenen Daten in Einklang mit den europäischen und österreichischen Datenschutznormen nur im Rahmen Ihrer Einwilligung zu dem Zweck, Ihre Mitgliedschaft zu administrieren, Turniere und Veranstaltungen zu organisieren und Sie über die Leistungen des ASVÖ Steiermark, seine Veranstaltungen und Tätigkeiten zu informieren. Dazu verweisen wir auf das umfassende, dieser Einwilligungserklärung beiliegende Informationsblatt " **Datenschutzerklärung Allgemeiner Sportverband Österreichs – Landesverband Steiermark (ASVÖ Steiermark)**".

Der ASVÖ Steiermark / Schiklub Deutschlandsberg / wird Ihre Daten nicht für automatisierte Entscheidungsfindung einschließlich Profiling (Datenanalyse zu Verhalten, Gewohnheiten, Präferenzen...) verarbeiten.

4. Information über Sportergebnismanagement:

Aufgrund der Einwilligung der betroffenen Person nach Art. 6 Abs. 1 lit. a DS-GVO bzw. der Erfüllung einer vertraglichen bzw. rechtlichen Verpflichtung des Verantwortlichen nach Art. 6 Abs. 1 lit. b und c bzw. f DS-GVO werden die personenbezogenen Daten der betroffenen Person, soweit diese für die Leistungs-/Ergebniserfassung bzw.

Ergebnismanagement im Zusammenhang mit der Anmeldung oder Teilnahme an (sportlichen) Veranstaltungen oder Wettkämpfen erforderlich sind, gespeichert und auch nach Art. 17 Abs. 3 in Verbindung mit Art. 89 DS-GVO für im öffentlichen Interesse liegende Archivzwecke und berechtigte Interessen des Verantwortlichen gespeichert, öffentlich zugänglich gemacht sowie von der Österreichische Bundes-Sportorganisation BSO, 1040 Wien, Prinz-Eugen-Str. 12, gespeichert und öffentlich zugänglich gemacht. Dies wird von der betroffenen Person ausdrücklich zur Kenntnis genommen.

_____ am _____ _____

(Name, Mitgliedsnummer)

Achtung: Datenschutzerklärung ausfüllen! Betreffende Punkte (Schiklub Deutschlandsberg – grau markiert) ankreuzen und mittels E-Mail an: schiklub-dl@gmx.at oder ing.gernot.kreuzer@gmail.com senden oder mittels Kuvert an die angeführte Schiklubadresse senden.

Allgemeiner Sportverband Österreichs – Landesverband Steiermark
A-8055 Graz, Herrgottwiesgasse 260
Tel.: +43(0)316 / 82 74 19, Fax: +43(0)316 / 82 74 19-6
E-Mail: office@asvoe-steiermark.at, www.asvoe-steiermark.at
Bankverbindung: Landeshypobank, BIC: HYSTST2G, IBAN: AT59 5600 0201 4121 8884 1

Sanitär-Heizung
Alternativ**Energien**
ZINELL KG
8530 Deutschlandsberg
Obere Schmiedgasse 1 ✆ 03462/2371

ARBEITSBÜHNEN
Für „HÖHERES" Arbeiten!
ZINELL KG
0664/9835046
8530 Deutschlandsberg
Obere Schmiedgasse 1

10€ NACHLASS
auf ein SKISERVICE
Gültig bis
31.12.2022*

SKISERVICE GUTSCHEIN

*Gültig bis 31.12.2022 bei INTERSPORT Pilz in Deutschlandsberg.
Pro Service kann jeweils nur ein Gutschein eingelöst werden. Weitere Gutscheinen liegen im Shops auf. Nicht mit anderen Aktionen kombinierbar. Keine Barablöse möglich. Einlösbar auf folgende Servicearten:
TOP PERFORMANCE SERVICE, PROFESSIONAL SERVICE, CLASSIC SERVICE

MEIN TIPP:

Wenn's auf die Piste geht, sollte nicht nur der Körper fit sein. Auch den Bretteln sei eine entsprechende Vorbereitung gegönnt.

Damit du die ganze Saison über Spaß und Sicherheit auf der Piste genießen kannst, ist es wichtig einen perfekt servicierten Ski zu haben.

Komm vorbei, wir freuen uns auf deinen Besuch!

Marcel Grinschgl
von INTERSPORT Pilz in Deutschlandsberg

TOP PERFORMANCE SERVICE

- Grobe Schrammen händisch auskratzen und Wachsrückstände entfernen
- Hochwertige Belagsmasse vollflächig aufschmelzen
- Belagskanten hängend schleifen
- Seitenkanten von 90 bis 86 Grad hinterschleifen möglich
- Auf Wunsch extra scharfe Kanten
- Hochwertiger Strukturschliff auf Belag
- Kanten entgraten und polieren
- Belag wachsen und polieren

PROFESSIONAL SERVICE

- Grobe Schrammen händisch auskratzen und Wachsrückstände entfernen
- Hochwertige Belagsmasse aufschmelzen
- Strukturschliff auf Belag
- Belagskante hängend schleifen
- Seitenkanten schleifen (89°)
- Kanten entgraten und polieren
- Belag wachsen und polieren

CLASSIC SERVICE

- Strukturschliff auf Belag
- Belagskante hängend schleifen
- Seitenkanten schleifen (89°)
- Kanten entgraten und polieren
- Belag wachsen und polieren

AUS LIEBE ZUM SPORT

DEUTSCHLANDSBERG,
Frauentaler Str. 99, Tel. +43 (0)3462/7750

INTERSPORT®
PILZ